



## Assemblea CAMPA: rinnovati gli Organi Sociali e approvati i Bilanci

In un'annata caratterizzata dall'emergenza pandemica, CAMPA si è confermata una Mutua di eccellenza vicina alle esigenze dei propri Soci garantendo una piena fruibilità delle prestazioni, sia a rimborso che ad accesso diretto alle strutture sanitarie sia pubbliche che private.

La restituzione delle risorse contributive raccolte sotto forma di prestazioni sanitarie in forma diretta e rimborsi, per quanto diminuita per effetto delle misure a contrasto della pandemia (lockdown, chiusura strutture sanitarie e rinvio da parte del SSN delle prestazioni non urgenti), è stata comunque pari al **71,3%**. Gli **indicatori dell'eccellenza** di CAMPA sono evidenziati dalla crescita del **6,2%** della propria base associativa, da un bilancio di 18,1 milioni (in crescita del 4,5 %) e da erogazioni sanitarie per 12,5 ml. Lo sviluppo della base degli assistiti è nuovamente ripreso specie grazie alle coperture collettive aziendali e

a quelle speciali, in particolare grazie alla collaborazione del nuovo Ufficio Fiduciario di Vicenza. Grazie a una migliore organizzazione CAMPA è riuscita ad accelerare notevolmente i tempi di liquidazione delle pratiche sanitarie, favorendo i Soci e gli assistiti che hanno anticipato gli importi delle spese sanitarie.

CAMPA ha rispettato la propria missione istituzionale e le proprie finalità assistenziali prevedendo subito delle misure a favore degli assistiti legate al Covid: test sierologici, tamponi e indennità.

Complessivamente tutte le spese generali ordinarie sono rimaste inferiori al 14% rispetto alle Entrate, a dimostrazione della propria **efficienza**. CAMPA ha mantenuto sempre una elevata qualità di assistenza raggiungendo pienamente l'**obiettivo di efficacia** specie anche per la capacità prospettica di intervenire **per la protezione della non autosufficienza**.

Anno 29, n. 1 gennaio - giugno '21  
Periodico in abbonamento postale  
"Poste Italiane s.p.a. - Spedizione in Abbonamento Postale - D.L. 353/2003 (conv. in L. 27/02/2004 n° 46) art. 1, comma 2, DCB - BO"

*Direttore Responsabile*  
Federico Bendinelli

*Coordinamento redazionale*  
Massimo Piermattei

*Con la collaborazione di*  
Francesco Zinzani, Franco Cavicchi,  
Giusy De Vitis, Giovanna Manobianco,  
Giusy Milici

House Organ della **CAMPA**  
Cassa Nazionale Assistenza Malattie,  
Professionisti, Artisti e Lavoratori  
Autonomi  
Società di Mutuo Soccorso L. 3818/1886  
Mutua Sanitaria Integrativa

Autorizzazione Tribunale BO n. 6220 del 17/09/93.  
Redazione: Via Calori, 2/G 40122 Bologna  
tel 051 230967 fax 051 6494012  
info@campa.it - www.campa.it

*Progetto grafico:* Studio Struchel - Bologna

*Impaginazione:* Omega Graphics - Bologna

*Stampa:* Tipografia del Commercio srl  
Via del Perugino 6 - Bologna



Stampato su carta  
con alto contenuto  
di cellulosa riciclata

### Sommario

- *Speciale Assemblea CAMPA*
- *I dati della gestione 2020 in sintesi*
- *Il Rendiconto con la Relazione di Missione del CdA*
- *Misure a sostegno assistiti: Covid-19*
- *Report sulla composizione associativa*
- *Variatione erogazioni sanitarie*
- *Bilancio Sociale*
- *Distribuzione Valore aggiunto sociale*
- *Rinnovati gli Organi Sociali*
- *Detrazione contributi e spese sanitarie*

## VADEMECUM PER USUFRUIRE DELL'ASSISTENZA

### PER GLI ESAMI DIAGNOSTICI IN FORMA DIRETTA\*

- ✓ Telefonare al centro medico scelto per un appuntamento.
- ✓ Far avere a CAMP la prescrizione di un medico (anche specialista) completa di diagnosi o sospetto diagnostico indicando il centro scelto per ricevere il foglio di autorizzazione.
- ✓ Presentarsi il giorno dell'appuntamento al centro medico con la tessera CAMP e l'autorizzazione ricevuta.
- ✓ Non pagherete nulla, pagherà CAMP in forma diretta.

### VISITE SPECIALISTICHE

- ✓ Il rimborso è sempre in forma indiretta, anche nei centri convenzionati dove avete diritto a tariffe scontate.
- ✓ Non è necessaria la prescrizione di un medico.
- ✓ Inviare le note di spesa entro 30 giorni utilizzando l'apposito modulo.

### ESAMI DIAGNOSTICI IN FORMA INDIRETTA\*\*

- ✓ Inviare le note di spesa e prescrizione medica con sospetto diagnostico entro 30 giorni utilizzando l'apposito modulo per la richiesta dei rimborsi.

### RICOVERI PER INTERVENTI IN FORMA DIRETTA

- ✓ Dare comunicazione a CAMP inviando certificato medico per ricevere il foglio di autorizzazione.
- ✓ Presentarsi al centro convenzionato in forma diretta con la tessera CAMP e autorizzazione.
- ✓ Alla chiusura del ricovero pagherete la quota a vostro carico prevista dalla formula di assistenza, variabile a seconda della struttura sanitaria scelta, oltre le protesi e agli extra.
- ✓ Per ricoveri oltre i 20 giorni contattare CAMP per la prosecuzione.

### INTERVENTI IN FORMA INDIRETTA O RICOVERI IN MEDICINA

- ✓ Comunicare a CAMP apertura e chiusura del ricovero entro otto giorni.
- ✓ Inviare entro tre mesi dalla fine del ricovero fatture e cartella clinica.
- ✓ Per ricoveri oltre i 20 giorni contattare CAMP per la prosecuzione.

#### Ricordate:

CAMP richiede generalmente solo la fotocopia delle note di spesa e delle cartelle cliniche. Si riserva di richiedere l'esibizione dell'originale in caso di necessità amministrative. Conservate gli originali delle fatture per eventuali detrazioni in fase di dichiarazione dei redditi. Per la richiesta di **autorizzazione** ad effettuare le prestazioni in forma diretta (accompagnate da prescrizione medica con sospetto diagnostico) e per l'invio delle note di spesa per il rimborso (utilizzando il modulo per la richiesta di rimborso delle spese sanitarie) potete scegliere fra uno dei seguenti modi:

Per recapitare le **fatture e le richieste del medico** per l'autorizzazione per la forma diretta potete scegliere se farlo:

1. **Via fax** al nuovo numero **051.6494012**
2. **Via e-mail** all'indirizzo [diretta@campa.it](mailto:diretta@campa.it)
3. **Per posta** a: CAMP - via Luigi Calori 2/g - 40122 Bologna.
4. **Utilizzando la app Campa** per smartphone che si può scaricare gratuitamente da apple store e google market.
5. **Di persona** presso il nostro sportello della sede centrale o degli uffici fiduciari.

Riceverete i rimborsi entro circa due mesi.

**\*forma diretta:** CAMP paga direttamente al centro medico l'intera spesa per gli esami diagnostici e la quota a suo carico per gli interventi chirurgici. I centri dove è possibile eseguire esami diagnostici ed interventi chirurgici in forma diretta sono riportati nel relativo elenco. Troverete le novità sulle convenzioni sul notiziario CAMP che inviamo ai nostri soci ogni 3 o 4 mesi.

**\*\*forma indiretta:** il socio anticipa la spesa e poi chiede il rimborso a CAMP che lo effettuerà secondo il tariffario della Vostra formula di assistenza.

## Resoconto Assemblea CAMPA 2021



3

L'Assemblea dei Soci riunita domenica 4 luglio scorso presso "Villa Capriata" a Castenaso alle porte di Bologna, in un contesto all'aperto che ha garantito il rispetto delle norme sul distanziamento e la prevenzione dalla diffusione del contagio da Coronavirus, ha approvato all'unanimità il **Bilancio Consuntivo 2020 e la relazione di missione del CdA**.

Pur con una sensibile riduzione delle richieste di prestazioni sanitarie da parte dei Soci a seguito del lockdown, la percentuale di erogazioni sanitarie sull'ammontare dei contributi versati è stata del 71,3%. La qualità dell'assistenza garantita dalla CAMPA si mantiene sempre elevata confermata da una percentuale media di rimborso del 62% considerando anche le coperture IGIC e Proteggo.

Rapporto Erogazioni / Contributi

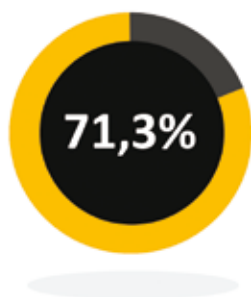

Il Fondo Associativo di Riserva e gli altri Fondi garanzia sono notevolmente implementati con gli accantonamenti conseguiti anche in considerazione della necessità di erogare prestazioni legate alla non autosufficienza e alla necessaria patrimonializzazione della Mutua.

Il Fondo associativo di Riserva passa dal 29,6% al 35,2% rispetto alla raccolta dei contributi.

La gestione 2020 può essere valutata pertanto in maniera ancora una volta positiva.

CAMPA anche nel 2020 è stata un riferimento nel panorama mutualistico favorendo la solidarietà intergenerazionale e intercategoriale, tra lavoratori attivi e pensionati, e tra adesioni contrattuali e volontarie: per un welfare davvero solidale.

Ovviamente tenendo sempre conto della necessità di garantire la sostenibilità economica complessiva di tutta l'attività e l'autosufficienza e l'equilibrio delle varie forme di copertura.

## I temi affrontati dalla Relazione di Missione del CdA



Avv. Federico Bendinelli - Presidente CAMPA

Con l'entrata in vigore del Codice del Terzo Settore e l'approvazione delle linee guida e degli schemi per la redazione dei bilanci di esercizio degli enti non profit, il CdA CAMPA di concerto con il Collegio Sindacale, ha ritenuto di incominciare ad adottare tale modalità di presentazione dei dati bilancio già da quest'anno con l'approvazione del Bilancio Consuntivo 2020, anticipando di un anno l'obbligo normativo al fine di essere pronti già dal prossimo esercizio 2021 alla equiparazione dei dati.

Pertanto, **è stato previsto** lo schema di approvazione del Bilancio Consuntivo 2020 composto da stato patrimoniale e rendiconto gestionale, corredato dalla presente relazione di Missione.

Non ci sono delle differenze sostanziali dalla modalità di presentazione del Bilancio e della Relazione degli Amministratori già adottate storicamente dalla CAMPA, ma solo una diversa rappresentazione dei dati e delle informazioni seguendo appunto le linee guida sopra descritte.

La Relazione evidenzia i fatti rilevanti della gestione 2020 che è stata condizionata dall'emergenza pandemica da Coronavirus ed è suddivisa in 5 aree tematiche.

- Contesto di riferimento
- Missione e identità dell'Ente
- Sviluppo associativo e iscrizioni
- Attività istituzionali per il perseguimento dello scopo sociale e relativa rendicontazione
- Attività strumentali rispetto alla Missione istituzionale (attività di gestione del patrimonio, promozione e relazioni istituzionali).

Si ripercorre la storia della CAMPA: le sue origini di Cassa Mutua per liberi professionisti e lavoratori autonomi ispirata ai principi del mutuo soccorso, la evoluzione in Mutua Sanitaria Integrativa del SSN e successivamente la istituzione al proprio interno del Fondo sanitario Pluriaziendale.

*Non vi è dubbio che la possibilità di ampliare la possibilità di aderire alla Mutua e far fruire un numero consistentemente maggiore di persone dei servizi assistenziali della CAMPA, grazie allo sviluppo delle convenzioni aziendali e dei piani sanitari collettivi, ha consentito di rendere sempre più effettivo ed efficace l'esercizio della mutualità e della reciprocità.*

In enti come le società di mutuo soccorso, dove vige il principio che l'unione fa la forza, lo sviluppo associativo è un elemento fondamentale per realizzare una piena condivisione degli obiettivi di aiuto reciproco.

CAMPA cerca di mettere a disposizione dei propri Soci ed assistiti le migliori soluzioni per la propria salute, grazie anche a convenzioni realizzate con le strutture sanitarie private o quelle pubbliche del SSN per i servizi in libera professione; di consentire una priorità di accesso alle prestazioni, evitando lunghe liste di attesa e ottenendo le migliori condizioni economiche e il miglior rapporto tra costi e qualità dell'assistenza. CAMPA interviene non solo per le prestazioni previste dai livelli essenziali di assistenza fruibili nel SSN e garantendo il rimborso dei ticket o favorendo una effettività nella tempestività della diagnosi e della cura delle patologie attraverso la possibilità di accesso al canale privato di erogazioni sanitarie, ma anche per prestazioni escluse dalla copertura del SSN: si pensi ad esempio alle cure odontoiatriche, alle prestazioni riabilitative, alle prestazioni socio-assistenziali, ecc.

Quindi la CAMPA si prefigge di venire in aiuto delle persone che devono sostenere spese sanitarie per la cura, la prevenzione, la diagnosi delle malattie offrendo appunto una tutela integrativa o complementare a quella garantita dal SSN.

## I valori distintivi

La CAMPAs grazie ai valori che la ispirano riesce ad offrire dei vantaggi davvero competitivi.

### ASSISTENZA

La CAMPAs ha esclusiva finalità di assistenza a favore dei propri soci ed assistiti.

### RECIPROCIITÀ

Le Mutue concretizzano il principio che l'unione fa la forza e realizzano al massimo grado il meccanismo della reciprocità: "oggi io aiuto te perché so che domani tu aiuterai me".

### SOLIDARIETÀ

Tante persone che si associano con lo scopo di aiutarsi reciprocamente e di avere una maggior tutela nell'ambito del welfare per se stesse e per i propri familiari, unite insieme dalla volontà dell'aiuto reciproco sono più forti rispetto alle avversità della vita.

### ASSENZA FINI LUCRATIVI

La finalità delle CAMPAs è di natura solidaristica e non speculativa di tipo commerciale e pertanto non ha come obiettivo il profitto, ma la protezione e l'assistenza sanitaria dei propri soci e la tutela economica dalle spese sanitarie.

### INCLUSIONE SOCIALE

Principio della porta aperta; tutti possono associarsi alla CAMPAs;  
nessuna discriminazione delle persone assistite (non vengono fatti compilare questionari anamnestici) e garanzia di assistenza per tutta la vita (*CAMPAs non esercita mai il diritto di recesso e non prevedono nelle formule tradizionali di assistenza limitazione delle coperture ma solo una contribuzione crescente per fasce di età*);  
possibilità di mantenimento della copertura sanitaria per gli iscritti collettivi aziendali anche dopo la cessazione del rapporto di lavoro.

### PARTECIPAZIONE DEMOCRATICA

Le persone che si iscrivono per fruire dei servizi di assistenza sanitaria integrativa diventano soci della società di mutuo soccorso, anche in forma mediata attraverso il Fondo istituito dalla Mutua

## VALORI DISTINTIVI



e possono partecipare alle Assemblee sia per l'approvazione dei bilanci che per l'elezione delle cariche sociali.

### PRIMATO DELLA PERSONA SUL CAPITALE

La CAMPAs SMS appartiene ai suoi Soci, che possono partecipare, direttamente o attraverso i relativi rappresentanti, ai processi decisionali, non ha azionisti da remunerare, né deve produrre dividendi da distribuire. L'obiettivo non è la remunerazione del capitale ma la soddisfazione dei bisogni delle persone associate.

### INDIPENDENZA

Indipendenza da istanze politiche, finanziarie, sindacali o di altra natura.

### FAVORIRE L'EQUITÀ E LA QUALITÀ DELL'ACCESSO ALLE CURE SANITARIE

Grazie alla messa a disposizione degli assistiti delle condizioni agevolate concordate con le strutture sanitarie convenzionate a favore di tutti gli iscritti e la possibilità di accesso in forma diretta.

### PROMUOVERE LA PREVIDENZA SANITARIA

Contribuendo a realizzare una rete di protezione e di tutela si mettono in condizione le persone di essere previdenti per il proprio futuro, tutelando le situazioni di fragilità e favorendo le politiche di invecchiamento attivo e il mantenimento dell'autosufficienza.

## Iscrizioni 2020



Nel 2020 si sono registrate le seguenti nuove iscrizioni e prosecuzioni: **762** nelle formule tradizionali del Piano di Assistenza, **182** nelle formule speciali (sempre ad adesione volontaria), **9.115** relative a coperture collettive aziendali inserite nel Fondo Sanitario Pluriaziendale CAMPA

**Per un totale di 10.059.**

La previsione era di 1.000 nelle adesioni volontarie e 2.000 in quelle aziendali e quindi vi è stata una flessione per le prime mentre sono stati ampiamente superati gli obiettivi previsti per le coperture collettive aziendali.

Complessivamente le cessazioni sono state 7.032 (di cui 6.037 relative ai Piani collettivi aziendali) e pertanto il saldo attivo è risultato pari a 3.027.

Rispetto al 2019 si rilevano 151 iscrizioni in meno nelle formule volontarie tradizionali, 183 in meno in quelle speciali sempre ad adesione volontaria e 276 in più in quelle collettive aziendali.

Al 31.12.2020 risultano pertanto **51.587** assistiti così distinti:

**14.576** adesioni volontarie (Soci e relativi familiari minorenni) - 51 rispetto al 2019

**37.011** iscritti al Fondo Sanitario interno + 3.078 rispetto al 2019

Nello specifico le coperture volontarie sono diminuite dello 0,3%; le collettive aziendali sono cresciute del 9,1%.

Suddivisione assistiti 2020

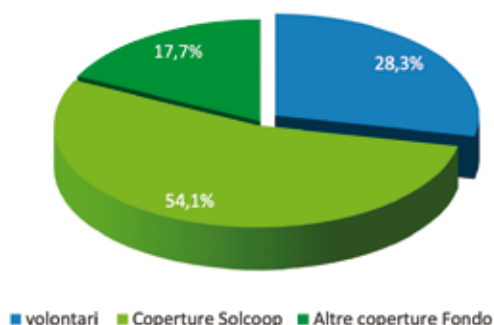

Suddivisione raccolta contributi 2020

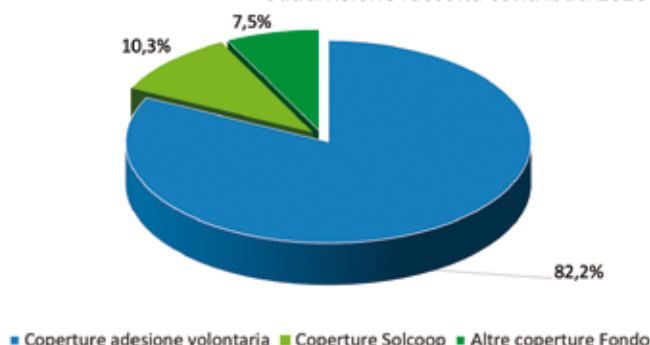

## Composizione anagrafica

Considerando la somma delle posizioni volontarie e di quelle collettive aziendali, si evidenzia che il 56% degli assistiti ha fino a 50 anni. L'incremento maggiore è nelle fasce 26-50 anni e 51-65 anni.

Se si considerano le sole formule tradizionali la fascia con il maggior numero di soci è quella da **71 a 75 anni** con circa 2.000 unità. Mentre considerando le coperture per dipendenti aziendali la fascia con maggior numero di iscritti è quella **46-50 anni** con circa 5.700 unità.

L'età media degli assistiti aziendali è passata da 43,4 a 43,6. Quella di tutto il complesso degli assistiti è lievemente diminuita passando da 47,8 a **47,6**.

### Suddivisione % per fascia di età complesso assistiti

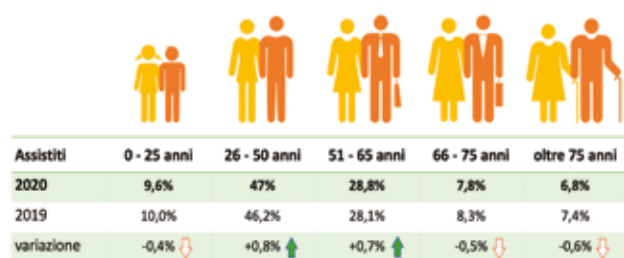

L'età media degli assistiti CAMPA è lievemente diminuita a 47,6 anni



L'età media di tutti gli assistiti CAMPA è lievemente diminuita: 47,6 anni.

Iscritti aziendali sono pari al 71% del totale.

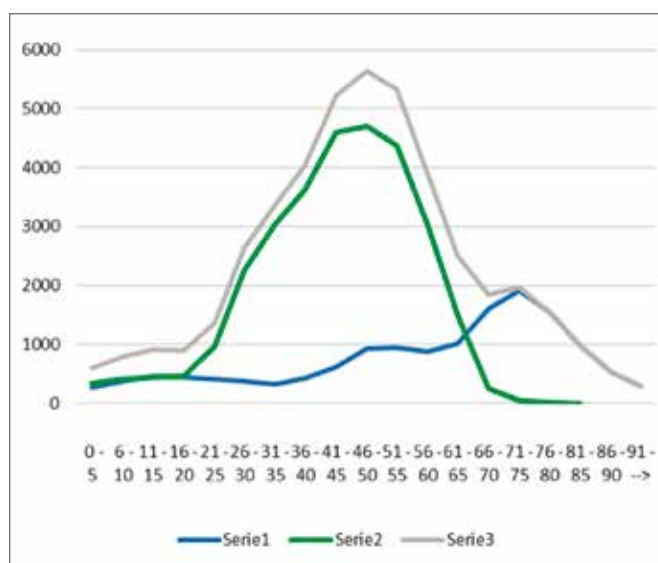

	Regione	2020	2019	%
1	EMILIA-ROMAGNA	33.164	32.672	64,3%
2	LOMBARDIA	6.339	6.237	12,3%
3	VENETO	3.308	1.112	6,4%
4	LAZIO	2.154	2.323	4,2%
5	TOSCANA	1.457	1.461	2,8%
6	FRIULI VENEZIA GIULIA	742	675	1,4%
7	LIGURIA	690	705	1,3%
8	MARCHE	684	697	1,3%
9	PIEMONTE	626	308	1,2%
10	SARDEGNA	624	575	1,2%
11	ABRUZZO	566	562	1,1%
12	UMBRIA	305	312	0,6%
13	PUGLIA	290	321	0,6%
14	SICILIA	184	138	0,4%
15	CAMPANIA	165	152	0,3%
16	TRENTINO ALTO ADIGE	109	113	0,2%
17	CALABRIA	62	67	0,1%
18	MOLISE	39	38	0,1%
19	BASILICATA	26	30	0,1%
20	VALLE D'AOSTA	2	2	0,0%
21	ESTERO	51	60	0,1%

Nel 2020 l'incremento degli assistiti è stato maggiormente evidente a Vicenza, grazie alla collaborazione con "VicenzaWelfare", e a Bologna e Verona.

A Bologna CAMPA conta il 63% dei Soci ad adesione volontaria seguita da Milano, Roma e Brescia, e il 28% del complesso di tutti gli assistiti seguita da Ravenna, Piacenza, Milano e Modena.

Oltre alle 9 province dell'Emilia-Romagna nelle prime 18 province troviamo anche le altre piazze tradizionali come Milano, Roma, Brescia, Genova, Firenze, Fermo, Sassari a cui si aggiungono quest'anno anche le novità di Vicenza al 7° posto e il ritorno di Verona.

Nella classifica per regioni l'Emilia-Romagna resta al primo posto con il 64% degli assistiti, seguita dalla Lombardia con il 12%, poi Veneto (che passa al 3° posto), Lazio, Toscana.

Anche nel 2020 CAMPA è presente in tutte le regioni e le province d'Italia.

# Alcuni momenti dell'Assemblea CAMPA 2021



Assemblea CAMPA - Villa Capriata



Dr. Paolo Casadio Pirazzoli  
VicePresidente CAMPA



Dr. Matteo Passini  
Consigliere CAMPA





# Bilancio Consuntivo 2020 - STATO PATRIMONIALE

## STATO PATRIMONIALE 2020

ATTIVO	2020	2019	PASSIVO	2020	2019
<b>B) IMMOBILIZZAZIONI</b>			<b>A) PATRIMONIO NETTO</b>	<b>6.195.479</b>	<b>4.963.974</b>
I - IMMOBILIZZAZIONI IMMATERIALI			1) Fondo di Riserva		
2) Acq. nuovo programma gestionale +resid.anni preced.		15.824			
II - IMMOBILIZZAZIONI MATERIALI			<b>B) FONDI PER RISCHI ED ONERI</b>		
1) Sede Sociale	1.909.338	1.909.338	Fondo rischi maggiori oneri erogazioni sanitarie	4.193.143	2.993.143
- Fondo amm.to acquisto sede (+ registro e notariali)	642.379	584.847	Fondo sviluppo nuove assistenze	535.000	535.000
2) Mobili e Arredi, Macchine elettroniche	559.555	451.783	Fondo rischi insolvenza contributi	75.188	75.188
- Fondo amm.to Mobili e Arredi e Macchine Elettroniche	453.455	407.277	Fondo spese manutenzione straordinaria sede	100.320	50.320
<b>TOTALE IMMOBILIZZAZIONI MATERIALI</b>	<b>1.373.059</b>	<b>1.368.997</b>	Fondo aggiornamento sistema informatico	250.000	100.000
III - IMMOBILIZZAZIONI FINANZIARIE			Fondo spese procedimenti legali	48.862	48.862
1) Partecipazioni	28.710	28.810	Fondo assegnaz.borse studio E.Zanni	30.000	30.000
3) Altri Titoli	4.958.578	3.958.578	<b>TOTALE FONDI PER RISCHI ED ONERI ( B )</b>	<b>5.232.512</b>	<b>3.832.512</b>
<b>TOTALE IMMOBILIZZAZIONI FINANZIARIE</b>	<b>4.987.288</b>	<b>3.987.388</b>	<b>C) TRATTAMENTO DI FINE RAPPORTO</b>	<b>474.318</b>	<b>398.630</b>
<b>TOTALE IMMOBILIZZAZIONI ( B )</b>	<b>6.538.813</b>	<b>5.372.208</b>			
<b>C) ATTIVO CIRCOLANTE</b>			<b>D) DEBITI</b>		
II - CREDITI			<b>4) DEBITI VS/FORNITORI</b>		
1) Crediti vs Soci e Aziende x contrib. associativi e sanitari	304.976	223.544	Fornitori Assistenza Specializzata Diretta	773.160	859.136
2) Verso altri	8.050	8.173	Fornitori Assistenza Ambulatoriale Diretta	648.579	613.565
<b>TOTALE CREDITI</b>	<b>313.026</b>	<b>231.717</b>	Altri Fornitori Generici	107.811	35.191
III - ATTIVITA' FINANZIARIE NON IMMOBILIZZATE			<b>4a) DEBITI VS/ALTRI</b>		
6) Altri titoli	5.129.967	5.078.401	Pratiche Liquidate vs.Assistiti	1.597.526	1.802.902
<b>TOTALE ATTIVITA' FINANZIARIE NON IMMOBILIZZATE</b>	<b>5.129.967</b>	<b>5.078.401</b>	Pratiche Sanitarie Stimate annue (costo medio)	197.182	269.427
IV - DISPONIBILITA' LIQUIDE			Pratiche Sanitarie Stimate anni precedenti	26.872	50.438
1) Depositi bancari e postali	4.071.611	2.910.378	<b>TOTALE DEBITI EROGAZIONI SANITARIE e FORN.</b>	<b>3.351.129</b>	<b>3.630.660</b>
3) Denaro e valori in cassa	442	1.992			
<b>TOTALE DISPONIBILITA' LIQUIDE</b>	<b>4.072.053</b>	<b>2.912.369</b>	<b>5) DEBITI TRIBUTARI</b>	56.911	63.612
<b>TOTALE ATTIVO CIRCOLANTE ( C )</b>	<b>9.515.046</b>	<b>8.222.487</b>	<b>6) DEBITI VS/ISTITUTO DI PREVIDENZA</b>	69.459	57.445
			<b>7) ALTRI DEBITI</b>	219.285	147.663
			<b>TOTALE DEBITI ( D )</b>	<b>3.696.784</b>	<b>3.899.379</b>
<b>D) RATEI E RISCONTI</b>			<b>E) RATEI E RISCONTI</b>		
Ratei Attivi	190.005	319.961	Ratei Passivi	618.229	822.117
Risconti Attivi	5.383	5.226	Risconti Passivi (contributi versati in anticipo)	31.925	3.270
<b>TOTALE RATEI E RISCONTI ( D )</b>	<b>195.388</b>	<b>325.187</b>	<b>TOTALE RATEI E RISCONTI ( E )</b>	<b>650.154</b>	<b>825.387</b>
<b>TOTALE ATTIVO</b>	<b>16.249.247</b>	<b>13.919.882</b>	<b>TOTALE PASSIVO</b>	<b>16.249.247</b>	<b>13.919.882</b>

# Bilancio Consuntivo 2020 - RENDICONTO GESTIONALE

## RENDICONTO GESTIONALE 2020

ONERI	2020	2019	PROVENTI E RICAVI	2020	2019
<b>A) COSTI E ONERI ATTIVITA' MUTUALISTICA</b>			<b>A) RICAVI E PROVENTI ATTIVITA' MUTUALISTICA</b>		
<b>1) EROGAZIONI SANITARIE</b>			<b>1) QUOTE ISCRIZIONE</b>	<b>23.400</b>	<b>25.335</b>
Assistenza Base	2.758.546	3.346.538			
Assistenza Ricoveri / plus	85.626	55.562			
Ass. za Specialist. Ambulatoriale/plus	285.816	353.781	<b>2) CONTRIBUTI ASSOCIATIVI E SANITARI</b>	3.841.998	3.883.343
Assistenza Più	4.022.463	4.378.825	Assistenza Base	124.100	122.370
Assistenza Più Smart Family	463.643	519.316	Ass. za Specialist. Ambulatoriale/plus	425.689	420.837
Assistenza Oro	1.909.049	2.341.698	Assistenza Più	5.310.447	4.977.350
Coperture Convenzioni Speciali	247.104	260.723	Assistenza Più Smart Family	637.910	583.428
Fondo Sanitario Pluriaziendale + igic+Itc	1.733.315	2.069.752	Assistenza Oro	2.585.185	2.402.815
Ass. Odontoiatrica	359.484	391.384	<b>Coperture Convenzioni Speciali</b>	380.357	357.943
Ass. Integraz. Grandi Interventi Chirurgici	435.093	419.861	<b>Fondo Pluriaziendale</b>	3.127.483	3.059.591
Protegg. -Protegg Plus	136.489	30.219	Ass. Odontoiatrica	426.412	424.253
Servizi IMA Assistance	33.540	32.925	Ass. Integraz. Grandi Interventi Chirurgici	434.660	423.710
Sussidi straordinari art. 26 m) Statuto	60.000	60.000	Assistenza Protegg	289.174	98.200
<b>TOTALE EROGAZIONI SANITARIE</b>	<b>12.530.167</b>	<b>14.260.584</b>	<b>TOTALE CONTRIBUTI</b>	<b>17.583.415</b>	<b>16.753.842</b>
<b>2) SERVIZI</b>			<b>4) EROGAZIONI LIBERALI</b>	<b>43.234</b>	<b>61.056</b>
Spese Generali Ufficio, utenze, cancelleria, stampati, manutenzione, spedizioni	252.159	185.351			
Amm.ri, Revisori, Consulenti, Medaglie Pres.	270.024	240.894	<b>10) ALTRI RICAVI E PROVENTI</b>		
Assemblea,Notiziario,Q.Ass.ve,Legali e Notar.	104.645	129.355	Sopraavvenienze attive	61.174	45.654
Spese Fiduciari e Collaborazioni	155.345	132.360	Recupero Contributi da soci morosi	3.010	16.017
Spese di propaganda e promozione	148.314	151.406	Recupero Spese sanitarie	161.691	165.428
Oneri Bancari	48.595	52.649	Contribuzione gestione ASIM	74.682	105.707
<b>TOTALE SERVIZI</b>	<b>979.081</b>	<b>892.015</b>	Recupero spese C. MUSA	5.000	5.000
<b>3) GODIMENTO BENI DI TERZI</b>	<b>46.723</b>	<b>40.372</b>	<b>TOTALE ALTRI PROVENTI E RICAVI</b>	<b>305.557</b>	<b>337.806</b>
<b>4) PERSONALE</b>	<b>1.334.797</b>	<b>1.284.156</b>			
<b>5) AMMORTAMENTI</b>	<b>159.067</b>	<b>106.009</b>	<b>TOTALE PROVENTI GESTIONE MUTUALISTICA</b>	<b>17.955.606</b>	<b>17.178.040</b>
<b>6) ACCANTONAMENTO A FONDO RISCHI e ONERI</b>	<b>1.400.000</b>	<b>60.000</b>	<b>D) PROVENTI FINANZIARI E PATRIMONIALI</b>	<b>170.012</b>	<b>134.872</b>
<b>7) ONERI DIVERSI DI GESTIONE</b>	<b>440.952</b>	<b>360.837</b>	<b>TOTALE PROVENTI E RICAVI</b>	<b>18.125.618</b>	<b>17.312.912</b>
<b>TOTALE ONERI GESTIONE MUTUALISTICA</b>	<b>16.890.788</b>	<b>17.003.974</b>			
<b>D) ONERI FINANZIARI E PATRIMONIALI</b>	<b>3.326</b>	<b>297</b>			
<b>TOTALE COSTI E ONERI</b>	<b>16.894.114</b>	<b>17.004.271</b>			
<b>ACCANTONAMENTO A FONDO RISERVA</b>	<b>1.231.504</b>	<b>308.640</b>			
<b>TOTALE GENERALE</b>	<b>18.125.618</b>	<b>17.312.912</b>	<b>TOTALE A PAREGGIO</b>	<b>18.125.618</b>	<b>17.312.912</b>

## PRESTAZIONI COVID 2020

Etichette di riga	Importo Liquidato	Conta Assistiti Pratiche
AMBULATORIALE	83.392,24	1867
ANALISI DI LABORATORIO	83.392,24	1867
TAMPONE COVID-19	41.317,50	960
TEST SIEROLOGICO QUANTITATIVO COVID-19	20.666,64	440
TEST SIEROLOGICO RAPIDO COVID-19	21.408,10	775
SUSSIDI	127.680,00	211
INDENNITA SOSTITUTIVA COVID-19	124.680,00	210
INDENNITA' RICOVERO GIORNALIERA COVID-19	35.080,00	50
ISOLAMENTO DOMICILIARE COVID-19	89.600,00	160
SUSSIDIO INVALIDITA / DECESSO	3.000,00	1
SUSSIDIO PER DECESSO COVID-19	3.000,00	1
<b>Totale complessivo</b>	<b>211.072,24</b>	<b>2.077</b>

## CAMPA E COVID



Non c'è dubbio che questa situazione di grande paura mondiale determinata dalla pandemia da Coronavirus ha aumentato notevolmente il livello di consapevolezza della necessità di dotarsi di una copertura integrativa.

Il SSN ha dimostrato la propria centralità nel gestire l'emergenza, ma ciò ha comportato la chiusura di tanti reparti ospedalieri e il differimento delle prestazioni non urgenti. Per questo la possibilità di accesso a prestazioni diagno-

stiche o di ricovero per patologie non connesse alla pandemia, nella rete sanitaria convenzionata con CAMPA, ha offerto ai nostri assistiti delle possibilità alternative davvero efficaci di cura e diagnosi in maniera tempestiva.

Per i Piani collettivi sono state messe a disposizione le diarie da ricovero in reparti ordinari o in terapia intensiva e nel primo semestre del 2020 anche per l'isolamento domiciliare allineandosi alle delibere dei principali Fondi sanitari bilaterali nazionali. Nel secondo semestre la diaria è stata prevista solo in caso di ricovero unitamente al rimborso delle spese di assistenza post ricovero.

Anche nei confronti dei Soci privati e per alcuni Piani Sanitari, oltre al rimborso delle diarie da ricovero per Covid con le stesse modalità riconosciute per le altre patologie, è stato previsto il rimborso dei test sierologici e dei tamponi molecolari e rapidi.

CAMPA quindi non solo non ha applicato le esclusioni previste dallo Statuto per le patologie che assumono carattere epidemico e pandemico (norma posta a salvaguardia e tutela dell'Ente per evitare esborsi enormi che potrebbero compromettere la continuità aziendale), ma al contrario è riuscita subito in tempi rapidi ad essere responsiva alle nuove necessità assistenziali determinate dalla contingenza coronavirus.

## Analisi Erogazioni Sanitarie: 108.000 pratiche nel 2020 Erogazioni sanitarie: 12,5 mln - 12%. **1/3 in forma diretta**

PRESTAZIONI SANITARIE	2020 NUMERO CASI	2020 Euro EROGATI	2019 Euro EROGATI	Variazione	VARIAZIONE %
RICOVERI CHIRURGIA (+ IGIC)	576	€ 3.385.000,00	€ 3.799.600,00	-€ 414.600,00	-11%
RICOVERI MEDICINA (+ esami sped.)	278	€ 563.000,00	€ 693.000,00	-€ 130.000,00	-19%
PRESTAZIONI AMBULATORIALI	99.263	€ 6.962.000,00	€ 8.196.000,00	-€ 1.234.000,00	-15%
ODONTOIATRIA	6.736	€ 930.000,00	€ 1.064.000,00	-€ 134.000,00	-13%
SUSSIDI con IMA	1.268	€ 690.000,00	€ 508.000,00	€ 182.000,00	36%
<b>TOTALE</b>	<b>108.121</b>	<b>€ 12.530.000,00</b>	<b>€ 14.260.600,00</b>	<b>-€1.730.600,00</b>	<b>-12%</b>

### Prestazioni Specialistiche Ambulatoriali 2020

	Importi	n. Prestazioni
VISITE SPECIALISTICHE	€ 1.827.000	28.450
ESAMI DIAGNOSTICI	€ 1.120.000	19.630
ANALISI DI LABORATORIO	€ 990.000	14.630
ESAMI ALTA SPECIALIZZAZIONE	€ 817.700	4.200
INTERVENTI AMBULATOR.	€ 611.000	885
TERAPIA FISICA	€ 565.000	8.126
TICKET	€ 543.000	18.700
INTERVENTI MINORI	€ 300.000	1.583
GRAVIDANZA E MATERNITÀ	€ 106.000	890
ALTRE PRESTAZ. AMBULAT. + terapie oncologiche	€ 79.000	2.140
PRESTAZ. AMBULAT. PRE/POST INTERVENTO	€ 3.500	29
<b>TOTALE</b>	<b>€ 6.962.200</b>	<b>99.263</b>



Il numero totale delle prestazioni sanitarie che sono state autorizzate in forma diretta o rimborsate è stato di **108.121**.

La percentuale delle prestazioni fruite dagli assistiti in **forma diretta** senza anticipo della spesa è stata pari al 21% come numeri di casi e si attesta al **30%** dell'importo totale delle erogazioni

Il numero dei ricoveri nel 2020 è stato complessivamente di 854 di cui 317 in forma diretta (37%).

- I Ricoveri per Intervento Chirurgico sono stati 576 e hanno fatto registrare erogazioni per 3.385.500 € (comprensivi dell'Integrazione Grandi Interventi Chirurgici) con una diminuzione dell'11%.

La percentuale media di rimborso è stata mediamente per tutte le formule di assistenza del 68%. Quelli in forma diretta con assunzione degli oneri a carico CAMPAs sono stati il 55%. Mediamente fra tutte le assistenze, considerando anche le franchigie a carico degli associati, la percentuale di rimborso dei ricoveri in forma diretta è stata dell'81%. Con la copertura integrativa IGIC con massimale illimitato la CAMPAs è riuscita a garantire il rimborso al 100% per i Grandi Interventi Chirurgici (40 casi).

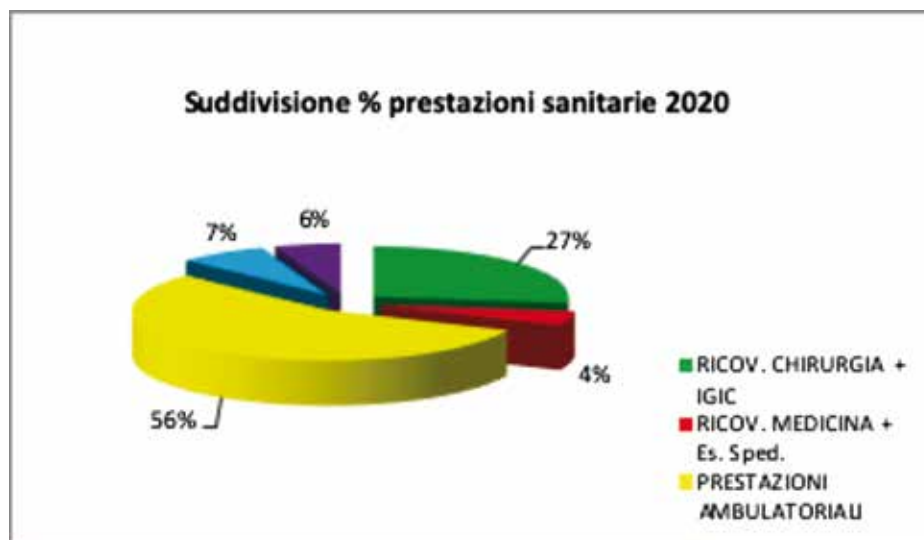

- I **Ricoveri in Medicina** senza intervento sono stati 278 e le erogazioni sanitarie, pari a 563.000 € comprensive degli esami altamente specialistici eseguiti in regime di ricovero, hanno fatto registrare un decremento del 19%; la percentuale media di rimborso è stata pari al 34%.

- Le **Prestazioni specialistiche ambulatoriali** sono state oltre 99.000 per un importo di 6.962.000 € in riduzione del 15%. Rappresentano il 56% del totale delle erogazioni. La percentuale media di rimborso è stata del 69%.

In ordine di importo erogato al primo posto ci sono le visite specialistiche seguite dagli esami diagnostici strumentali di routine, dalle analisi di laboratorio, dagli esami altamente specialistici (TAC, RMN, Endoscopie), e poi dagli interventi ambulatoriali, la terapia fisica e i ticket, ecc... Rispetto al 2019 spicca il calo del 35% del valore dei rimborsi dei ticket a dimostrazione della difficoltà di accesso al SSN, mentre al contrario sono cresciute lievemente le analisi di laboratorio (che gli assistiti CAMPAs hanno potuto fruire nel circuito convenzionato privato).

- L'Odontoiatria presenta circa 6.700 prestazioni per un ammontare di 930.000 € con una flessione del 13%.

- I Sussidi (cure termali, protesi acustiche, assistenza infermieristica, diarie, indennità di malattia, infortunio, decesso, diaria da Covid, trasporto in ambulanza e compresi i servizi di assistenza telefonica e trasporto sanitario forniti da IMA) con 1.268 casi, ammontano nel complesso a 689.000 € in crescita del 36% rispetto all'anno precedente.

L'indice di frequenza del ricorso alle prestazioni è diminuito a 2,1 per ogni assistito contro il 2,7 del 2019.

# Presentato il Bilancio Sociale che l'Assemblea ha approvato

## Bilancio Sociale. Che cos'è? A cosa serve?

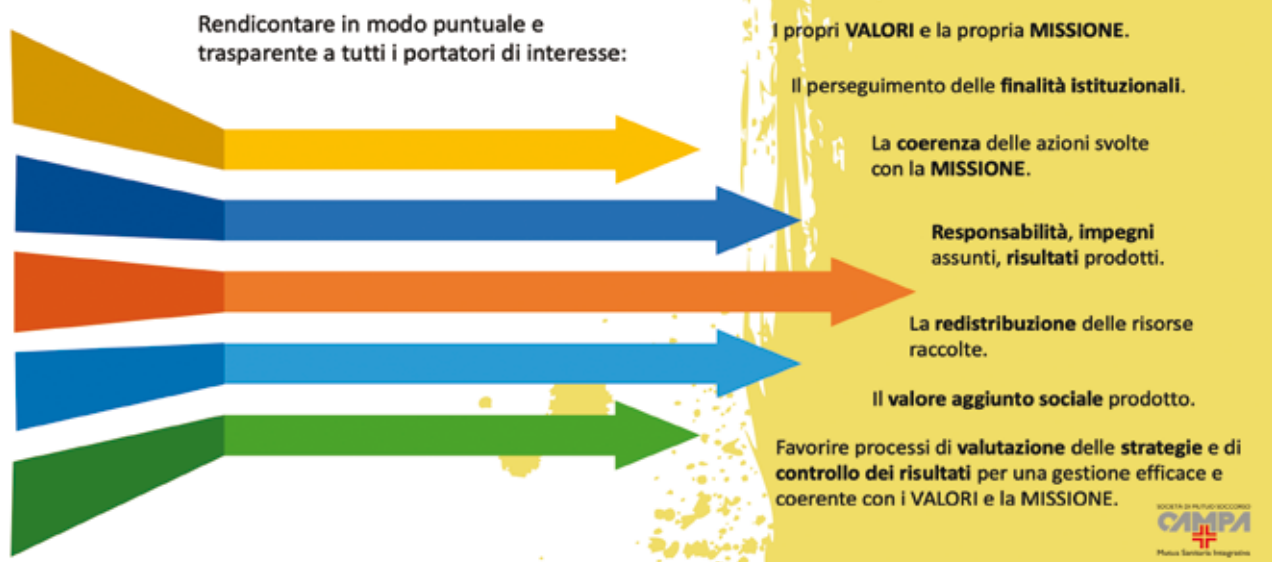

## MISSION



**Garantire protezione e assistenza sanitaria** ai propri assistiti, offrendo tutela economica delle spese sanitarie necessarie a controllare, mantenere o recuperare la salute, mediante rimborso o assumendole direttamente presso la rete di strutture convenzionate.

**Offrire soluzioni di welfare** comunitario e intergenerazionale, ispirandosi ai valori della tradizione del mutuo soccorso, coniugando la solidarietà mutualistica all'efficienza gestionale, attraverso la partecipazione e la reciprocità.

**Organizzare la domanda** nei confronti degli erogatori sanitari pubblici e privati e ottenere considerevoli **vantaggi per gli assistiti**, sia per la riduzione del costo delle prestazioni, sia dei tempi di attesa garantendo un'assistenza tempestiva e di qualità.

Fornire **assistenza senza limiti di età** per tutta la durata del rapporto associativo. La CAMPA infatti non esercita mai il diritto di recesso nei confronti dei propri associati.



14



## Valore aggiunto sociale

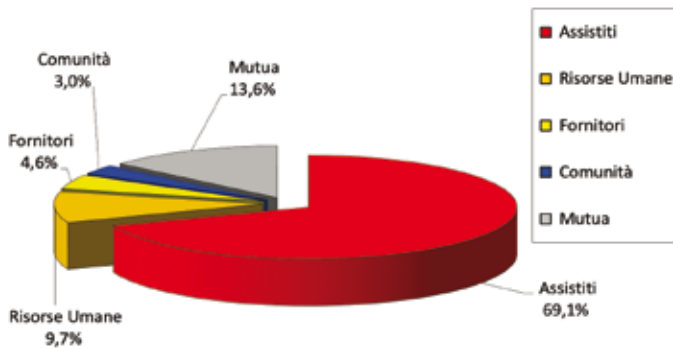

Distribuzione Valore Aggiunto Sociale 2020

Per comprendere ancora meglio i vantaggi sociali ed economici realizzati dalla CAMPA, la Rendicontazione Sociale riclassifica i dati del Bilancio Economico consentendo di mettere in evidenza il valore aggiunto sociale prodotto da un'Organizzazione nei confronti dei suoi interlocutori, portatori di interesse. Si evidenzia pertanto che nell'ambito del totale rendiconto della CAMPA le uscite possono essere classificate non solo come spese o costi, ma rappresentano invece un valore che è stato distribuito a vantaggio delle categorie così evidenziate.



## CAMPA per gli OBIETTIVI di SVILUPPO SOSTENIBILE



CAMPA nella propria missione mutualistica non si occupa solo del rimborso delle spese mediche, ma in un'ottica più ampia è soggetto attivo e impegnato nello sviluppo e nel miglioramento del sistema sociale in cui opera. CAMPA ha nel DNA principi in linea con la visione dell'Agenda 2030 per uno sviluppo sostenibile, infatti ha come obiettivo primario quello di far sì che nella società venga assicurato il "benessere fisico, mentale e sociale" con un accesso equo alla "assistenza sanitaria e alla protezione sociale" (Transforming our world: the 2030 Agenda for Sustainable Development, 21 Ottobre 2015).

Le attività che CAMPA intraprende quotidianamente e che promuove periodicamente sono allineate con gli Obiettivi per uno Sviluppo Sostenibile approvati dalle Nazioni Unite nell'Agenda 2030. Concorde in questo obiettivo è anche la Fondazione CAMPA con la quale vengono svolte molte attività di supporto non solo ai propri Associati, ma anche all'intera cittadinanza.



## OBIETTIVI di SVILUPPO SOSTENIBILE

### Salute e Benessere

- Prevenzione: creazione di campagne di prevenzione cardiovascolare, oncologica, metabolica, decisione di EROGARE UN SUSSIDIO PER I VACCINI anti-meningococco a partire dall'anno 2017.
- Donazione di Defibrillatori nelle scuole del territorio assieme alla propria Fondazione CAMPA.
- Partnership con Elisir di Salute, rivista di divulgazione medica che consente ai nostri assistiti di avere un aggiornamento competente e tante utili informazioni sulla salute e sul benessere (l'alimentazione e gli stili di vita corretti, la psicologia, etc...).



### Città e Comunità Sostenibili nell'ottica di ridurre l'inquinamento contribuire a combattere il cambiamento climatico

- CAMPA ha sponsorizzato il mediometraggio «Uno dopo l'altro» di Valerio Gnesini con protagonista l'attore Ivano Marescotti sul tema della sostenibilità ambientale e il tramandarsi del valore di piantare nuovi alberi per sostituire quelli tagliati.
- Viene favorito l'uso dei mezzi di trasporto pubblico o eco-friendly.



### Partnership per obiettivi

- Realizzare accordi strategici con gli stakeholder per realizzare politiche attive per il benessere sociale dei propri assistiti.
- Sistema delle cooperative sociali rete di strutture sanitarie convenzionate - associazioni di categoria e di rappresentanza.



## L'Assemblea ha poi rinnovato gli Organi Sociali



Vice Presidente Casadio Pirazzoli, Presidente Federico Bendinelli, notaio Tommaso Gherardi





## Consiglio di Amministrazione



**Bendinelli Federico** nato a Firenze il 4.9.1942. Residente a Bologna. Avvocato. Dirigente Sport automobilistici, Presidente Automobile Club Bologna. Membro della Presidenza di ConfcooperativeSanità e di Fimiv Federazione Italiana Mutualità Integrativa Volontaria. Consigliere CAMPA dal 1991. Presidente CAMPA dal 1992 al 2009. E dal 2018 ad oggi.

**Riconfermato Presidente**



**Casadio Pirazzoli Paolo** nato a Imola (BO) il 5.5.1935. Residente a Imola. Dottore Commercialista. Già Presidente Cassa Risparmio di Imola. Già Presidente Collegio Sindacale CARIM. Consigliere CAMPA dal 2001. Vicepresidente CAMPA dal 2009. **Riconfermato Vicepresidente.**



**Cavicchi Franco** nato a San Lazzaro Savena (BO) l' 8.2.1943. Residente a Bologna. Già funzionario Automobile Club Bologna. Eletto Consigliere CAMPA nel 1997. Presidente Fondazione CAMPA dal 2016.



**Curti Alessandro** nato a Imola (BO) il 25.8.1957. Residente a Imola (BO). Ingegnere meccanico - Imprenditore. Membro della Giunta CCIAA Ravenna e Membro comitato Presidenza Confindustria Ravenna. Eletto Consigliere CAMPA nel 2017.



**Fantin Francesco** nato a Milano il 10.11.1940. Residente a Cinisello Balsamo (MI). Dirigente della Sanità privata Provincia Lombardo Veneta Padri Camilliani. Eletto Consigliere CAMPA nel 1997.



**Lubich Annalisa** nata a Trento il 24.07.1950. Residente a Bologna. Laurea in Economia e Politica Industriale. Manager Programmazione Culturale. Collabora con numerose case editrici. Neo eletta Consigliera CAMPA.



**Marcheselli Paolo** nato a Bologna il 19.01.1943. Residente a Castel Maggiore (BO). Laurea in Scienze Politiche con indirizzo Amministrativo. Già Provveditore agli Studi di Bologna. Neo eletto Consigliere CAMPA.



**Minarini Andrea** nato a Bologna il 12.01.1952. Residente a Bologna. Direttore della UOC Medicina Legale e Risk Management AUSL Bologna - Medico Legale gruppo di lavoro protocolli accertamento idoneità alla guida Commissioni mediche locali. Eletto Consigliere CAMPA nel 2017.



**Monti Carlo** nato a Vergiate (VA) il 21.6.1942 Residente a Bologna. Primario del Servizio di Radiologia degli Istituti Ortopedici Rizzoli di Bologna. Direttore del Servizio di Radiologia e Diagnostica per Immagini della Casa di Cura Madre F. Toniolo.  
Eletto Consigliere CAMPA nel 2017.



**Passini Daniele** nato a Montese (MO) il 14.07.1947. Residente a Bologna. Già Presidente Confcooperative Unione Metropolitana Bologna. Già Presidente di SACA e Membro di numerosi CdA tra cui Bologna Fiere, CSA, Innova, Fondo Cooperalavoro, BO-Link. Eletto Consigliere CAMPA nel 2016.



**Passini Matteo** nato a Verona il 6.04.1961. Residente a Padova. Vicedirettore Generale Emil Banca. Già Dirigente di numerosi istituti BCC, Banca Etica - Docente Finanza Etica presso Corso di laurea Economia imprese cooperative e non profit.  
Eletto Consigliere CAMPA nel 2016



**Stefàno Luigi** nato a Messina il 7.01.1945 Residente a Bologna. Ragioniere Commercialista. Già Presidente Collegio Sindacale Banca Centro Emilia.  
Eletto Consigliere CAMPA nel 2001.

18

**Zinzani Francesco** nato a Imola 23.2.1931. Residente a Bologna. Già Direttore Amministrativo CAMPA dal 1961 al 1975 e Dirigente Servizio Sanitario Nazionale. Consigliere della CAMPA dal 1975. Presidente della CAMPA dal 2009 al 2017. **Riconfermato Presidente Onorario.**



### Collegio Sindacale



#### Effettivi

Frontini Claudia (Presidente)

#### Riconfermata Presidente

Ferrara Stefano

Tommasi Mauro

#### Supplenti

Mattei Cesare

Semprini Ermes

### Collegio dei Probiviri

Baldi Gaetano

Bertoglio Gustavo

Nuzzi Roberta

Vismara Luca

Zamagni Stefano

### Comitato Esecutivo

Bandinelli Federico

Casadio Pirazzoli Paolo

Cavicchi Franco

Minarini Andrea

Stefàno Luigi

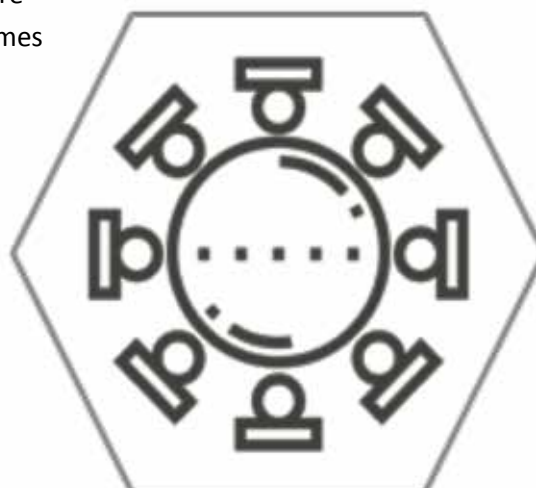

## Documentazione utile per la Dichiarazione dei Redditi per l'anno 2020

Disponibili nell'Area Riservata del sito CAMPA i documenti utili per la dichiarazione dei redditi per l'anno 2020:

AREA RISERVATA

- attestazione dei contributi associativi versati (solo per Iscrizioni Volontarie);
- estratto Conto delle Erogazioni Sanitarie riconosciute dalla CAMPA per spese sostenute nell'anno 2020.

### > Iscrizioni Volontarie

#### Detrazione Contributi Associativi

Ricordiamo che i contributi associativi versati dai Soci alle Società di Mutuo Soccorso, operanti esclusivamente nei settori di cui all'art. 1 della legge 3818/1886, come CAMPA, sono **detraibili dalle imposte al 19% per un importo non superiore a € 1.300** in base all'art. 83 co. 5 del D.Lgs. 117/2017 Codice Terzo Settore.

Il massimale è autonomo e non fa cumulo con quelli analoghi previsti per altre detrazioni (premi di polizze vita e infortuni, contributi a onlus, ecc.).



A dimostrazione del versamento contributivo occorre presentare:

- la contabile del bonifico effettuato
- la ricevuta rilasciata da CAMPA se il pagamento è stato effettuato con assegno o POS presso i nostri uffici

#### Detrazione Spese Sanitarie

CAMPA ha già inviato l'**Estratto Conto delle Erogazioni Sanitarie** riconosciute per spese sostenute nell'anno **2020**, utile ai fini del calcolo delle spese sanitarie da portare in detrazione nella dichiarazione dei redditi.

### > Adesioni collettive dipendenti aziendali. Fondo Sanitario pluriaziendale CAMPA

#### Contributi Sanitari ex art. 51 TUIR

Ricordiamo che per le coperture collettive aziendali ex art. 51 co. 2, lett. a) TUIR i **contributi** di assistenza sanitaria versati dal datore di lavoro e dal lavoratore sono **deducibili dal reddito imponibile fino a € 3.615,20** e che sono **detraibili le spese sanitarie** sostenute solo per la parte **non rimborsata**, con la franchigia di € 129,11.

Ulteriori approfondimenti presenti sulle news del sito CAMPA ([www.campa.it](http://www.campa.it))

**Arezzo**
**CENTRO DIAGNOSTICO VALDICHIANA**

Via delle Farniole, 24 - Foiano della Chiana AR  
Tel. 0575/641 106

Tac e Rmn in forma diretta. Altre prestazioni diagnostiche e specialistiche in forma indiretta a tariffe preferenziali.

**STUDIO DI FISIOTERAPIA FARNETANI**

Via D'Arezzo, 134 - Foiano della Chiana AR  
Tel. 0575/643 017

Prestazioni fisioterapiche in forma indiretta a tariffe preferenziali.

**Belluno**
**LIFEBRAIN-FLEMING BELLUNO**

Via I. Caffi, 132 - Belluno - Tel. 0437/942 080

**LIFEBRAIN-FLEMING AGORDO**

Loc. Valcozzena, 31/M - Agordo BL - Tel. 0437/62 160

**LIFEBRAIN-FLEMING ALPAGO**

Via Sandi, 2 - Puos D'Alpago BL - Tel. 0437/184 91 30

Analisi di laboratorio in forma diretta.

**Bologna**
**Borda Dott. Giuseppe**
**Specialista in Dermatologia e Venereologia**

Via Bentini, 1 - Bologna - Tel. 051/63 86 411

Prestazioni di piccola chirurgia dermatologica ambulatoriale compresa laserchirurgia in forma diretta. Visite specialistiche dermatologiche e videodermatoscopia in forma indiretta a tariffe preferenziali.

**MEDISANA**

Via Ferdinando Santi, 46 - Dozza BO

Tel. 0542/695773

Ecografie, ecocolordoppler, esami cardiologici in forma diretta. Terapia fisica e visite specialistiche in forma indiretta a tariffe preferenziali.

**FISIOCLINIC**
**Poliambulatorio Specialistico e Centro Fisioterapico**

Via Andrea Costa, 142 - Pianoro BO - Tel. 051/742 339

Prestazioni fisioterapiche strumentali e manuali in forma diretta.

**Brescia**
**GF - FISIOTERAPIA & RIABILITAZIONE**

Via Paolo Veronese, 30/G - Brescia - Tel. 030/5403993

Prestazioni fisioterapiche in forma indiretta a tariffe preferenziali.

**CASA DI CURA VILLA BARBARANO**

Via Spiaggia D'Oro, 21 Barbarano - Salò BS

Tel. 0365/298 000

Ricoveri per riabilitazione (cardiologica, ortopedica, neuromotoria e respiratoria) e medicina in forma indiretta a tariffe preferenziali.

**CASA DI CURA VILLA GEMMA**

Corso Zanardelli, 101 - Gardone Riviera BS

Tel. 0365/298 190

Ricoveri per riabilitazione (cardiologica, ortopedica, neuromotoria e respiratoria) e medicina in forma indiretta a tariffe preferenziali.

Tac e Rmn in forma diretta. Ecografie, ecocolordoppler, densitometria, radiologia in forma diretta per Ass. Più e Oro. Analisi di laboratorio, terapia fisica, esami diagnostici domiciliari e visite specialistiche in forma indiretta a tariffe preferenziali.

**Forlì Cesena**
**SYNLAB MED**

Via Zuccherificio, 153 - Cesena FC - Tel. 0547/21 974

Analisi di laboratorio in forma diretta. Ecografie e altre prestazioni specialistiche ambulatoriali in forma indiretta a tariffe preferenziali.

**SYNLAB MED**

Viale Arno, 39/b - Cesenatico FC - Tel. 0547/81 929

Analisi di laboratorio in forma diretta. Ecografie in forma indiretta a tariffe preferenziali.

**Padova**
**LIFEBRAIN-VALENTINI**

Piazzetta Conciapelli, 20 - Padova - Tel. 049/87 50 661

**LIFEBRAIN-CBT ABANO**

Via A. Volta, 51 - Abano Terme PD - Tel. 049/098 4436

**LIFEBRAIN-CBT BATTAGLIA**

Via Colli Euganei, 124 - Battaglia Terme PD

Tel. 049/098 44 11

**LIFEBRAIN-SELAB CAMPODARSEGO**

Via Bachelet, 27 - Campodarsego PD

Tel. 049/733 08 24

**LIFEBRAIN-CBT CONSELVE**

Piazzetta S. Francesco, 3-4 - Conselve PD

Tel. 049/538 46 45

**LIFEBRAIN-CBT PD MONSELICE**

Via Ca' Oddo, 17/a - Monselice PD Tel. 0429/170 5999

**LIFEBRAIN-CBT MONTEGROTTO**

Largo Traiano, 20 - Montegrotto Terme PD

Tel. 049/098 20 48

**LIFEBRAIN-BIOTEST PD**

Piazzetta San Marco, 2/a - Piove di Sacco PD

Tel. 049/21 33 635

**LIFEBRAIN-SALEB PIOMBINO DESE**

Via Marconi, 30 - Piombino Dese PD

Tel. 049/21 31 965

**LIFEBRAIN-CITOTEST**

Via della Provvidenza, 2020 - Rubano PD

Tel. 049/635 514

Analisi di laboratorio in forma diretta.

**Pescara**
**CENTRO RADIOLOGICO 4R**

Via C. D'Agnese, 79 - Montesilvano PE

Tel. 085/835 808

Radiologia, ecografie ed ecocolordoppler in forma diretta.

**Ravenna**
**SYNLAB MED**

Via Case Nuove, 44 - Faenza RA - Tel. 0546/634 836  
 Analisi di laboratorio, eco addome completo, ecocolor Doppler e mappa nevica e in forma diretta. Visita dermatologica in forma indiretta a tariffe preferenziali.

**Reggio Emilia**
**CENTRO OCULISTICO REGGIANO**

Via J. F. Kennedy, 17 - Reggio Emilia  
 Tel. 0522/930 306

Convenzione diretta per interventi in Day Surgery oculistico. Intervento di cataratta con franchigia a carico assistito (20% Ass. Base). Esami diagnostici oculistici in forma diretta. Visite oculistiche in forma indiretta a tariffe preferenziali.

**Rimini**
**SYNLAB MED**

Viale Principe Amedeo, 11 - Rimini  
 Tel. 0541/1810 147

Analisi di laboratorio ed ecografie in forma diretta.

**SYNLAB MED**

Via De Gasperi, 29 - Bellaria-Igea Marina RN  
 Tel. 0541/349 351

Analisi di laboratorio, ecografie, ecg in forma diretta. Altre prestazioni specialistiche e visite in forma indiretta a tariffe preferenziali.

**SYNLAB MED**

Via Libero Missirini, 7 loc. Viserba RN  
 Tel. 0541/732 147

Analisi di laboratorio in forma diretta. Prestazioni specialistiche e visite in forma indiretta a tariffe preferenziali.

**Treviso**
**LIFEBRAIN-SELAB CASTELFRANCO VENETO**

Piazza Europa Unita, 75 - Castelfranco Veneto TV  
 Tel. 0423/180 36 17

**LIFEBRAIN-SIRIO CORDIGNANO**

Via Roma, 11 - Cordignano TV - Tel. 0438/999 152

**LIFEBRAIN-FLEMING MOGLIANO**

Via Ronzinella, 162 - Mogliano Veneto TV  
 Tel. 0413/120 699

**LIFEBRAIN-SIRIO SAN VENDEMIANO**

Via Venezia, 59 - San Vendemiano TV  
 Tel. 0438/412 270

Analisi di laboratorio in forma diretta.

**Venezia**
**LIFEBRAIN-FLEMING MESTRE**

Viale Garibaldi, 50/C - Venezia - Tel. 041/53 493 72

**LIFEBRAIN-FLEMING QUARTO D'ALTINO**

Via Roma, 93/c - Quarto d'Altino VE  
 Tel. 0422/825 689

Analisi di laboratorio in forma diretta.

**Vicenza**
**CASA DI CURA VILLA BERICA**

Via Giuseppe Capparozzo, 10 - Vicenza  
 Tel. 0444/219 200

Convenzione diretta per ricoveri in chirurgia con quota a carico assistito (35% Ass. Base, 15% Ass. Più). Analisi di laboratorio, ecografie, ecocolor Doppler, radiologia, Rmn e Tac in forma diretta. Visite specialistiche in forma indiretta a tariffe preferenziali.

**ECODIAGNOSTICA**

Via Trento, 5 - Arzignano VI - Tel. 0444/027 144

Ecografie, ecocolor Doppler, Tac, Rmn e piccola chirurgia dermatologica in forma diretta.

**FISIOPOINT ITALIA**

Via Campo Marzio, 15 - Arzignano VI  
 Tel. 0444/675779

Prestazioni fisioterapiche in forma indiretta a tariffe preferenziali.

**LIFEBRAIN-CEMAR ARZIGNANO**

Via Pellizzari, 125 - Arzignano VI - Tel. 0444/673 463

**LIFEBRAIN-BIOMEDICA VICENZA**

Viale Vicenza, 55 - Bassano del Grappa VI  
 Tel. 0424/503 336

**LIFEBRAIN-CEMAR MONTEBELLO**

Piazzale Cenzi, 8 - Montebello Vicentino VI  
 Tel. 340/41 93 645

**LIFEBRAIN-CEMAR ALTE CECCATO**

Via L. Da Vinci, 41 Alte Ceccato - Montebelluna VI  
 Maggiore VI - Tel. 0444/15 73 265

**LIFEBRAIN-BIOMEDICA ROSÀ**

Via Capitan Alessio, 20/d - Rosà VI  
 Tel. 0424/1754415

**LIFEBRAIN-CEMAR TRISSINO**

Via dell'Industria, 93 - Trissino VI - Tel. 0445/963 777  
 Analisi di laboratorio in forma diretta.



**Convenzioni in forma indiretta con Studi Odontoiatrici**



**Bologna**

**STUDIO ODONTOIATRI ASSOCIATI**

**Dott.ri Marzadori - Moretto - Parini - Stefani**

Via Santa Marta, 6 - Bentivoglio BO - Tel. 051/863 310

Via di Mezzo di Saletto, 52/a S. Marino - Bentivoglio BO Tel. 051/891 005

Via S. Donato, 211 - Granarolo dell'E. - Tel. 051/760016

Prestazioni odontoiatriche a tariffe preferenziali.

**STUDIO ODONTOIATRICO Dott. Alessandro Baroni**

Galleria Cavour, 3 - Bologna

Tel. 051/226 630

Prestazioni odontoiatriche a tariffe preferenziali.

**Modena**

**MEDICAL SMILE**

Via Lenin, 7 - Carpi MO - Tel. 059/696 113

Prestazioni odontoiatriche a tariffe preferenziali.

**Pescara**

**STUDIO ODONTOIATRICO**

**DOTT. CORINA VINCENZO**

Via Europa, 6 - Montesilvano PE - Tel. 085/ 44 55 713

Prestazioni odontoiatriche a tariffe preferenziali.

**Reggio Emilia**

**MIRÒ DENTAL MEDICAL CENTER**

Viale Gramsci, 54/r - Reggio Emilia - Tel. 0522/515 324

Prestazioni odontoiatriche a tariffe preferenziali.

**Vicenza**

**ECODIAGNOSTICA Odontoiatria**

Viale della Scienza, 36 - Vicenza - Cel. 335/63 14 801

Prestazioni odontoiatriche a tariffe preferenziali.

**ECODIAGNOSTICA Odontoiatria**

Via Trento, 1 - Arzignano VI - Cel. 335/63 14 801

Prestazioni odontoiatriche a tariffe preferenziali.



**STUDIO ODONTOIATRICO BIODENT**

Via Cadorna, 26 - Arzignano VI - Tel. 0444/453 272

Prestazioni odontoiatriche a tariffe preferenziali.

**Altre Convenzioni in forma indiretta**

**VIGGI OTTICA BOLOGNA**

Via Murri, 115 - Bologna - Tel. 051/62 372 32

Tariffe preferenziali su tutti gli occhiali, lenti e servizi.

Screening visivo gratuito.

**OTTICA "CI SI VEDE!"**

Corso R. E. Lepetit, 47 - Darfo Boario Terme BS

Cel. 0364/531 639

Su tutti i prodotti ottici prezzi scontati del 25%.

Servizio di controllo della vista a domicilio.

**CESARE RAGAZZI LABORATORIES**

Sede di Bologna

Via Larga, 33 - Bologna - Tel. 051/95 25 908

Sede di Ferrara

Via Caselli, 11/b - Tel. 0532/93 709

Sede di Modena

Via Scaglia Est, 15 - Tel. 059/83 75 302

Sede di Piacenza

Via Martiri della Resistenza, 8 - Tel. 0523/070 044

Tariffe preferenziali per l'acquisto di protesi tricoloriche per alopecia indotta da chemioterapia. Altri trattamenti tricologici a tariffe preferenziali.



**GARAGE BOLOGNA Srl**

Tariffe agevolate per gli assistiti CAMPA presso:  
GARAGE BOLOGNA, GARAGE MARCONI e  
GARAGE STAZIONE CENTRALE

## Finalmente puoi andare in Pensione

### IL TUO FONDO SANITARIO TI PIANTA IN ASSO?

Con Mutua CAMPA puoi avere la tua copertura sanitaria integrativa per tutta la vita. Scoprila su [www.campa.it](http://www.campa.it)

Quasi tutti i Fondi sanitari bilaterali per Impiegati e Quadri cessano la copertura al momento del pensionamento. Solo una vera Mutua come CAMPA ti offre la possibilità di poter scegliere una formula di sanità integrativa che ti accompagna per tutta la tua vita.



Programma ora la tua salute e il tuo benessere a lungo termine. T. 051 6490098

### Come viene calcolata la spesa sanitaria detraibile?



Spett.le CAMPA,  
nel 2020 ho versato 2.000 euro di contributi sanitari e siccome nei prossimi giorni dovrò fare la dichiarazione dei redditi, volevo capire come calcolare la spesa sanitaria detraibile? G.S. Roma

Gentilissimo Associato,  
dalle fatture e ricevute di spese mediche sostenute, deve essere sottratta la somma rimborsata da CAMPA. Nel caso in cui abbia:

#### Contributo versato inferiore al limite (di € 1.300):

*Esempio 1:* Versato contributo di € 1.200.

Somma spese sanitarie € 950 - Rimborso liquidato € 600 =

Totale spesa sanitaria detraibile € 350 (- franchigia € 129,11).

#### Contributo versato superiore al limite (di € 1.300):

*Esempio 2:* Versato contributo di € 2.000.

Si calcola la percentuale contributi eccedenti il limite  $(2.000 - 1.300) / 2.000 = 35\%$

Spese sanitarie sostenute € 10.000 - Rimborso ricevuto € 8.000 = importo non rimborsato detraibile € 2.000 + ulteriore quota detraibile delle spese rimborsate:  $35\% \times 8.000 = € 2.800$

Totale da portare in detrazione  $2.000 + 2.800 = € 4.800$  (- franchigia € 129,11).



SOCIETÀ DI MUTUO SOCCORSO



Mutua Sanitaria Integrativa

# CAMPA

ti è vicina anche  
nell'emergenza della  
pandemia Coronavirus

## Rimborso Test sierologici e Tamponi

▶ **Eviti le liste d'attesa** per diagnosi e ricoveri e scegli il tuo medico di **fiducia**.

▶ Prestazioni **senza anticipo della spesa** nella rete sanitaria convenzionata.  
**Prevenzione** diagnostica mirata come e quando vuoi tu.

▶ Rimborso delle spese **odontoiatriche**.  
**Massimale illimitato** per Grandi Interventi Chirurgici  
Copertura per tutta la vita **senza limiti di età**.

**“ PROGRAMMA ORA LA TUA  
SALUTE A LUNGO TERMINE ”**

Con la formula Proteggo plus,  
per la **tutela dell'autosufficienza**,  
che ti garantisce un sussidio  
mensile **per tutta la vita**.

[www.campa.it](http://www.campa.it)

▶ Solo CAMPA riesce a offrirti tutti questi vantaggi