



Da sn Paolo Casadio Pirazzoli VicePresidente, Federico Bendinelli Presidente, Massimo Piermattei DG, Claudia Frontini Presidente Collegio Sindacale.

L'Assemblea CAMPA approva il Bilancio di esercizio e il Bilancio Sociale

Nella bella location dell'ex Hotel Baglioni si è tenuta a fine maggio l'Assemblea degli Associati CAMPA. Il richiamo alla reciproca mutualità per garantire dei livelli di benessere, di salute e di assistenza socio-sanitaria, mai è attuale come in questo momento.

L'entrata in vigore del Codice del Terzo Settore e l'avvio del RUNTS (Registro Unico Enti di Terzo Settore) comporta la piena adozione da parte di CAMPA di tutti i relativi adempimenti.

Per la presentazione dei dati di Bilancio sono state seguite le linee guida per gli Enti di Terzo Settore stabiliti dal D.M. L e PS 5 marzo 2020.

Pertanto l'Assemblea ha approvato il Bilancio Consuntivo 2021 composto da stato patrimoniale e rendiconto gestionale, corredato dalla Relazione di Missione. Qui sono state espresse: Informazioni generali sull'Ente, la Missione perseguita, le Attività istituzionali di interesse generale per il perseguimento dello scopo sociale, Dati sugli associati e attività svolte nei loro confronti, Illustrazione Poste di Bilancio ed andamento economico e fi-

nanziario e modalità di perseguimento finalità statutarie.

L'Assemblea ha poi approvato anche il Bilancio Sociale.

Tra le novità più importanti del 2021 l'incremento dei Soci dell'8%, la crescita delle erogazioni sanitarie del 19% e l'aumento del valore del Rendiconto di circa il 5%. Un'annata sicuramente positiva ed equilibrata con livelli di performance sempre molto elevati.

A seguito dell'inserimento d'ufficio della CAMPA nel RUNTS (previsto per le SMS di maggiori dimensioni iscritte nella Sezione Speciale del Registro presso la CCIAA), il CdA CAMPA ha deciso di richiedere di poter accedere al riparto del 5 per mille ed è stata inserita nel relativo elenco.

La scelta a favore di CAMPA consentirà di sostenere iniziative di particolare rilevanza sociale a beneficio dei nostri assistiti in condizione di maggiore fragilità e vulnerabilità.

CAMPA ha inoltre ottenuto, al termine di un intenso lavoro di analisi e revisione delle procedure e di pianificazione strategica degli obiettivi, la Certificazione di Qualità ISO-9001.

Anno 30, n. 1 gennaio - giugno '22
Periodico in abbonamento postale

"Poste Italiane s.p.a. - Spedizione in Abbonamento Postale - D.L. 353/2003 (conv. in L. 27/02/2004 n° 46) art. 1, comma 2, DCB - BO"

Direttore Responsabile
Federico Bendinelli

Coordinamento redazionale
Massimo Piermattei

Con la collaborazione di
Giusy De Vitis, Giovanna Manobianco, Giusy Milici

House Organ della CAMPA
Cassa Nazionale Assistenza Malattie,
Professionisti, Artisti e Lavoratori
Autonomi
Società di Mutuo Soccorso L. 3818/1886
Mutua Sanitaria Integrativa

Autorizzazione Tribunale BO n. 6220 del 17/09/93.
Redazione: Via Calori, 2/G 40122 Bologna
tel 051 230967 fax 051 6494012
info@campa.it - www.campa.it

Progetto grafico: Studio Struchel - Bologna

Impaginazione: Omega Graphics - Bologna

Stampa: Tipografia del Commercio srl
Via del Perugino 6 - Bologna



Stampato su carta
con alto contenuto
di cellulosa riciclata

Sommario

- Speciale Assemblea CAMPA
- I dati della gestione 2021 in sintesi
- Il Rendiconto con la Relazione di Missione del CdA
- Report sullo sviluppo e composizione associativa
- Variazione erogazioni sanitarie
- Bilancio Sociale
- Distribuzione Valore aggiunto sociale
- Iniziative sociali
- CAMPA ammessa al riparto del 5 x 1000
- Certificazione di Qualità ISO 9001
- Detrazione contributi e spese sanitarie

VADEMECUM PER USUFRUIRE DELL'ASSISTENZA

PER GLI ESAMI DIAGNOSTICI IN FORMA DIRETTA*

- ✓ Telefonare al centro medico scelto per un appuntamento.
- ✓ Far avere a CAMP la prescrizione di un medico (anche specialista) completa di diagnosi o sospetto diagnostico indicando il centro scelto per ricevere il foglio di autorizzazione.
- ✓ Presentarsi il giorno dell'appuntamento al centro medico con la tessera CAMP e l'autorizzazione ricevuta.
- ✓ Non pagherete nulla, pagherà CAMP in forma diretta.

VISITE SPECIALISTICHE

- ✓ Il rimborso è sempre in forma indiretta, anche nei centri convenzionati dove avete diritto a tariffe scontate.
- ✓ Non è necessaria la prescrizione di un medico.
- ✓ Inviare le note di spesa entro 30 giorni utilizzando l'apposito modulo.

ESAMI DIAGNOSTICI IN FORMA INDIRETTA**

- ✓ Inviare le note di spesa e prescrizione medica con sospetto diagnostico entro 30 giorni utilizzando l'apposito modulo per la richiesta dei rimborsi.

RICOVERI PER INTERVENTI IN FORMA DIRETTA

- ✓ Dare comunicazione a CAMP inviando certificato medico contenente motivazione e diagnosi almeno due gg. prima dalla data del ricovero per ricevere il foglio di autorizzazione (e in ogni caso entro max otto gg. dal suo inizio), indicando la struttura sanitaria scelta ed il nome del chirurgo.
- ✓ Presentarsi alla struttura sanitaria convenzionata in forma diretta con la tessera CAMP e autorizzazione.
- ✓ Alla chiusura del ricovero pagherete la quota a vostro carico prevista dalla formula di assistenza, variabile a seconda della struttura sanitaria scelta, oltre alle protesi/materiale impiantabile e agli extra.
- ✓ Per ricoveri oltre i 20 giorni contattare CAMP per la prosecuzione.

2

INTERVENTI IN FORMA INDIRETTA O RICOVERI IN MEDICINA

- ✓ Comunicare a CAMP apertura e chiusura del ricovero entro otto giorni.
- ✓ Inviare entro tre mesi dalla fine del ricovero fatture e cartella clinica.
- ✓ Per ricoveri oltre i 20 giorni contattare CAMP per la prosecuzione.

Ricordate

CAMP richiede generalmente solo la fotocopia delle note di spesa e delle cartelle cliniche. Si riserva di richiedere l'esibizione dell'originale in caso di necessità amministrative. Conservate gli originali delle fatture per eventuali detrazioni in fase di dichiarazione dei redditi. Per la richiesta di **autorizzazione** ad effettuare le prestazioni in forma diretta (accompagnate da prescrizione medica con sospetto diagnostico) e per l'invio delle note di spesa per il rimborso in forma indiretta (utilizzando il modulo richiesta rimborsi scaricabile dal sito CAMP sezione Documenti) potete scegliere fra uno dei seguenti modi:

1. A) **Via e-mail** per le richieste di rimborso sportello@camp.it
B) **Via e-mail** per le richieste di autorizzazione in forma diretta diretta@camp.it
2. **Via fax** al numero **051.6494012**
3. **Tramite Area Riservata**
4. **Tramite App per Smartphone**
5. **Per posta a:** CAMP - **via Luigi Calori 2/G 40122 Bologna**
6. **Di persona** presso **il nostro sportello della sede centrale**

Riceverete i rimborsi entro circa due mesi.

***forma diretta:** CAMP paga direttamente alle Strutture Sanitarie Convenzionate l'intera spesa per gli esami diagnostici, salvo una quota a carico dell'assistito per le formule ambulatoriali o alcune prestazioni e in caso di interventi chirurgici. Le strutture sanitarie dove è possibile eseguire esami diagnostici e interventi chirurgici in forma diretta, sono riportati e sempre aggiornati sul sito. Troverete le novità sulle convenzioni in fondo al notiziario.

****forma indiretta:** il socio anticipa la spesa e successivamente chiede il rimborso a CAMP che lo effettuerà secondo il tariffario di ciascuna formula di assistenza.

Resoconto Assemblea CAMPA 2022



L'Assemblea dei Soci, riunita sabato 28 maggio presso il Grand Hotel Majestic (ex Baglioni) in via Indipendenza 8 a Bologna, ha approvato il Bilancio Consuntivo 2021 e il Bilancio Sociale.

Da quest'anno sono entrate in vigore le nuove disposizioni per la presentazione del Bilancio di Esercizio e della Relazione di Missione prevista per gli Enti di Terzo Settore.

Le novità di esposizione, già in parte anticipate da CAMPA anche negli anni passati, come la presentazione del Bilancio Sociale, confermano comunque sempre la capacità di CAMPA di perseguire le proprie finalità istituzionali.

Rapporto Erogazioni / Contributi

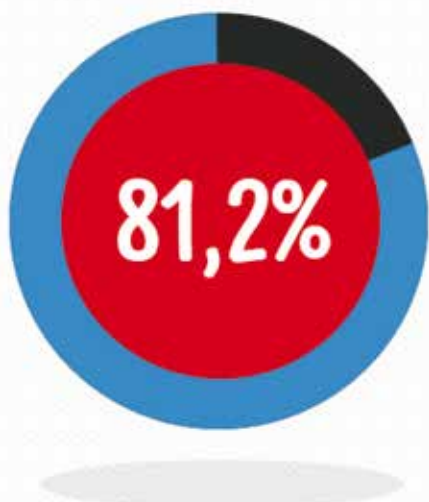

- Valori e principi mutualistici
- Mission, rappresentata dal prestare assistenza sanitaria integrativa ai propri Soci e Assistiti tramite convenzione aziendale
- Possibilità di rimborso delle spese, ma anche erogazione diretta di servizi e prestazioni tramite la rete di strutture convenzionate
- Garanzia di assistenza a vita intera

fanno di CAMPA una Mutua seria ed affidabile nel panorama nazionale e rappresentano un'eccellenza riuscendo a mediare inclusività, accessibilità e performance

I temi affrontati dalla Relazione di Missione del CdA

La gestione 2021 può essere valutata in maniera decisamente positiva.

Lo sviluppo della base degli assistiti (+8,1%) è stato notevole specie grazie alle coperture collettive aziendali e a quelle speciali. L'incremento netto di 4.200 unità è il secondo in assoluto nella serie storica della CAMPA.

La raccolta dei contributi ha fatto registrare un incremento del 4,6%.

Il Rendiconto che sfiora i 19 milioni evidenzia un +4,7%.

Le uscite per erogazioni sanitarie (circa 15 milioni) sono cresciute del 19% rispetto al 2020.

Le spese di gestione e promozione sono state pari al 15,6%.

Il totale degli Oneri di Gestione Mutualistica sono pari al 17,8% rispetto al totale delle Entrate.

La percentuale di erogazioni sanitarie sull'ammontare dei contributi versati è passata dal 71,3% all'81,2%.

Questa percentuale evidenzia come la CAMPA sia riuscita a realizzare in maniera davvero efficace le finalità statutarie.



Avv. Federico Bendinelli - Presidente CAMPA

La qualità dell'assistenza garantita dalla CAMPA si mantiene sempre elevata, confermata da una percentuale media di rimborso del 63% e quindi in crescita di un punto % sul 2020 e sale all'80% quando gli assistiti si rivolgono alle strutture convenzionate.

Il Fondo Associativo di Riserva e gli altri Fondi garanzia sono stati implementati con gli accantonamenti conseguiti, anche in considerazione della necessità di erogare prestazioni legate alla non autosufficienza e alla necessaria patrimonializzazione della Mutua.

Illustrazione andamento economico e finanziario e perseguimento delle finalità statutarie

RISULTATI RAGGIUNTI



- 55.787** assistiti (+8,1%)
- 135.000** pratiche evase (+25%)
- 18,9** milioni totale del Rendiconto (+4,7%)
- 18,4** milioni di contributi associativi e sanitari (+4,6%)
- 14,9** milioni di erogazioni → 250.000 per Covid (+19%)
- 81,2%** rapporto Erogazioni / Contributi
- 63%** media rimborso generale

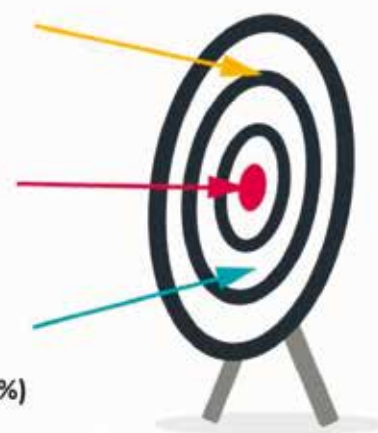

I valori distintivi

La CAMPAs grazie ai valori che la ispirano riesce ad offrire dei vantaggi davvero competitivi.



ASSISTENZA

CAMPAs ha esclusiva finalità di assistenza a favore dei propri soci ed assistiti.

RECIPROCIITÀ

Le Mutue concretizzano il principio che l'unione fa la forza e realizzano al massimo grado il meccanismo della reciprocità: "oggi io aiuto te perché so che domani tu aiuterai me".

SOLIDARIETÀ

Tante persone che si associano con lo scopo di aiutarsi reciprocamente e di avere una maggior tutela nell'ambito del welfare per se stesse e per i propri familiari, unite insieme dalla volontà dell'aiuto reciproco sono più forti rispetto alle avversità della vita.

ASSENZA FINI LUCRATIVI

La finalità delle CAMPAs è di natura solidaristica e non speculativa di tipo commerciale e pertanto non ha come obiettivo il profitto, ma la protezione e l'assistenza sanitaria dei propri soci e la tutela economica dalle spese sanitarie.

INCLUSIONE SOCIALE

Principio della porta aperta: tutti possono associarsi alla CAMPAs.

Nessuna discriminazione delle persone assistite (non vengono fatti compilare questionari anam-

nestici) e garanzia di assistenza per tutta la vita (CAMPAs non esercita mai il diritto di recesso e non prevede nelle formule tradizionali di assistenza limitazione delle coperture, ma solo una contribuzione crescente per fasce di età);

possibilità di mantenimento della copertura sanitaria per gli iscritti collettivi aziendali anche dopo la cessazione del rapporto di lavoro.

PARTECIPAZIONE DEMOCRATICA

Le persone che si iscrivono per fruire dei servizi di assistenza sanitaria integrativa diventano soci della società di mutuo soccorso, anche in forma mediata attraverso il Fondo istituito dalla Mutua e possono partecipare alle Assemblee sia per l'approvazione dei bilanci che per l'elezione delle cariche sociali.

PRIMATO DELLA PERSONA SUL CAPITALE

La CAMPAs SMS appartiene ai suoi Soci, che possono partecipare, direttamente o attraverso i relativi rappresentanti, ai processi decisionali, non ha azionisti da remunerare, né deve produrre dividendi da distribuire. L'obiettivo non è la remunerazione del capitale ma la soddisfazione dei bisogni delle persone associate.

INDIPENDENZA

Indipendenza da istanze politiche, finanziarie, sindacali o di altra natura.

FAVORIRE L'EQUITÀ E LA QUALITÀ DELL'ACCESSO ALLE CURE SANITARIE

Grazie alla messa a disposizione degli assistiti delle condizioni agevolate concordate con le strutture sanitarie convenzionate a favore di tutti gli iscritti e la possibilità di accesso in forma diretta.

PROMUOVERE LA PREVIDENZA SANITARIA

Contribuendo a realizzare una rete di protezione e di tutela si mettono in condizione le persone di essere previdenti per il proprio futuro, tutelando le situazioni di fragilità e favorendo le politiche di invecchiamento attivo e il mantenimento dell'autosufficienza.

Iscrizioni 2021

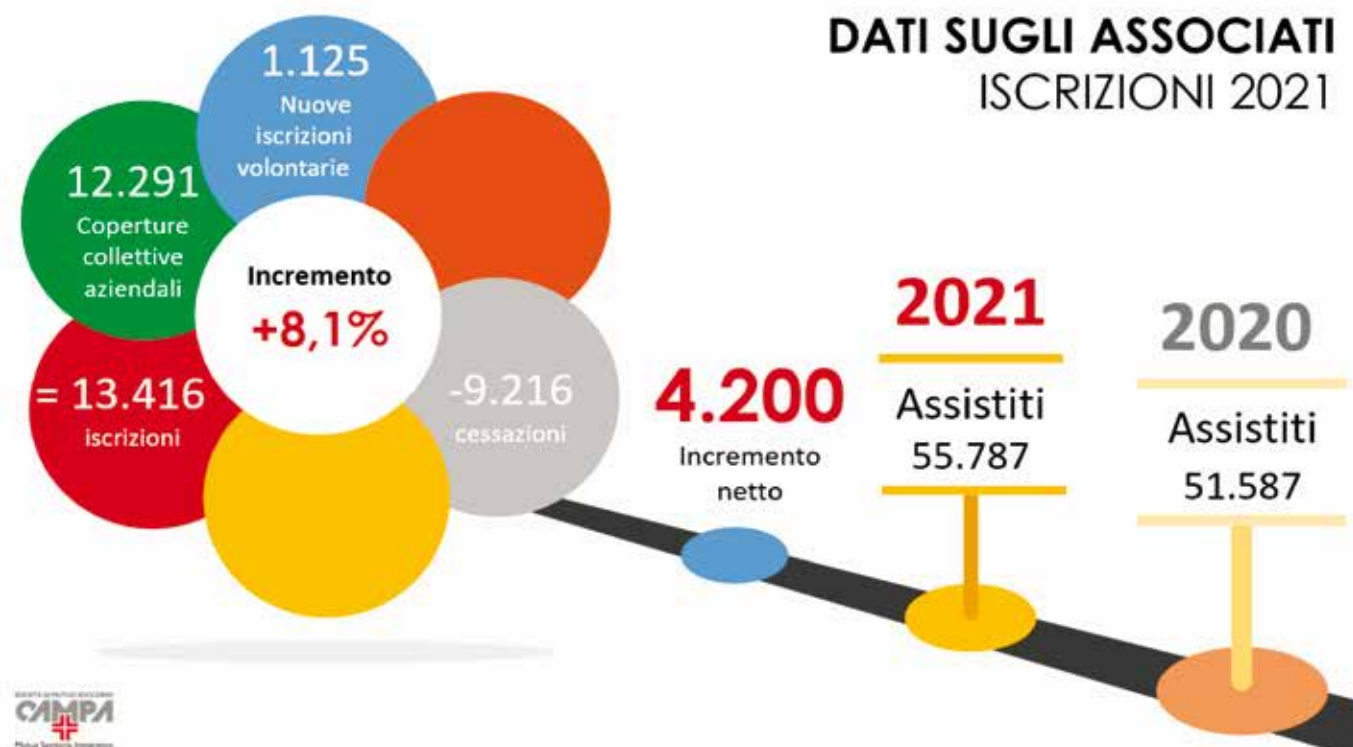

Compagnie Sociali: consistenza e composizione

6

Nel 2021 si sono registrate le seguenti nuove iscrizioni: **824** nelle formule tradizionali del Piano di Assistenza, **301** nelle formule speciali (sempre ad adesione volontaria) **12.291** relative a coperture collettive aziendali inserite nel Fondo Sanitario CAMPA: **13.416** in totale. Complessivamente le cessazioni sono state **9.216** e pertanto il saldo attivo è risultato pari a **4.200**.

Rispetto al 2020 si rilevano **62** iscrizioni in più nelle formule volontarie tradizionali, **119** in più in quelle speciali sempre ad adesione volontaria e **3.176** in più in quelle collettive aziendali.

Al 31.12.2021 risultano pertanto **55.787** assistiti così distinti: **14.737** adesioni volontarie (Soci e relativi familiari minorenni) **+ 161 rispetto al 2020**, **41.050** iscritti al Fondo Sanitario interno **+ 4.039 rispetto al 2020**.



Composizione demografica

Considerando la somma delle posizioni volontarie e di quelle collettive aziendali, si conferma che la maggioranza degli assistiti (56%) ha fino a 50 anni. L'incremento maggiore è nella fascia 51-65 anni.

Se si considerano le sole formule volontarie la fascia con il maggior numero di soci è quella da 71 a 75 anni (circa 2.000 unità), mentre considerando le coperture per dipendenti aziendali la fascia con maggior numero di iscritti è quella 46-50 anni (oltre 6000). L'età media dei Soci volontari resta invariata a 58,2 anni. L'età media degli assistiti aziendali è passata da 43,6 a 43,7.

Quella di tutto il complesso degli assistiti si riduce passando da 47,6 a 47,5.

Suddivisione % per fascia di età complesso assistiti



Assistiti	0 - 25 anni	26 - 50 anni	51 - 65 anni	66 - 75 anni	oltre 75 anni
2020	9,6%	47%	28,8%	7,8%	6,8%
2021	9,9%	46,5%	29,9%	7,4%	6,3%
variazione	+0,3% ↑	-0,5% ↓	+1,1% ↑	-0,4% ↓	-0,5% ↓

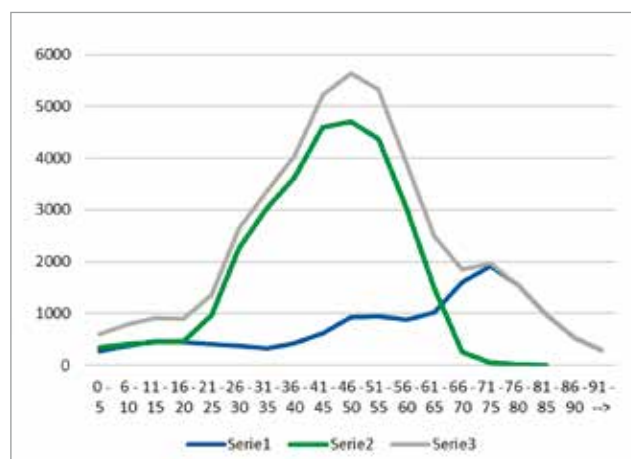

L'età media di tutti gli assistiti CAMPA è lievemente diminuita: passando da 47,6 anni a 47,5, in quanto gli iscritti aziendali sono aumentati passando dal 71% al 74% del totale.

	Regione	2021	2020	%
1	EMILIA ROMAGNA	34.111	33.164	61,1%
2	LOMBARDIA	6.023	6.339	10,8%
3	VENETO	4.408	3.308	7,9%
4	LAZIO	3.242	2.154	5,8%
5	TOSCANA	1.536	1.457	2,8%
6	PUGLIA	814	290	1,5%
7	LIGURIA	778	690	1,4%
8	MARCHE	772	684	1,4%
9	FRIULI VENEZIA GIULIA	751	742	1,3%
10	SARDEGNA	719	624	1,3%
11	ABRUZZO	660	566	1,2%
12	PIEMONTE	580	626	1,0%
13	SICILIA	301	184	0,5%
14	CAMPANIA	282	165	0,5%
15	UMBRIA	268	305	0,5%
16	BASILICATA	149	26	0,3%
17	MOLISE	111	39	0,2%
18	CALABRIA	109	62	0,2%
19	TRENTINO ALTO ADIGE	97	109	0,2%
20	VALLE D'AOSTA	16	2	0,0%
21	ESTERO	60	51	0,1%
	totale	55.787	51.587	

A Bologna CAMPA conta il 63% dei Soci ad adesione volontaria e il 26% di tutti gli assistiti.

Nella classifica di tutti gli iscritti l'incremento degli assistiti è stato maggiormente evidente a Vicenza, grazie alle Convenzioni con le Aziende della filiera della Concia, a Roma grazie alla gestione di un nuovo Fondo sanitario, a Forlì-Cesena e Ravenna (per effetto dello sviluppo delle coperture dedicate a Solcoop, Caviro e La BCC).

Nella classifica per regioni l'Emilia-Romagna è sempre saldamente al primo posto con il 61% degli assistiti, seguita dalla Lombardia, Veneto, Lazio, Toscana.

Sensibile progressione della Puglia per la convenzione con il nuovo Fondo rivolto a dipendenti di cooperative sociali.

Anche nel 2021 CAMPA è presente in tutte le regioni e le province d'Italia.

Bilancio Consuntivo 2021: Stato Patrimoniale

STATO PATRIMONIALE

ATTIVO	2021	2020	PASSIVO	2021	2020
B) IMMOBILIZZAZIONI		178.466,66	A) PATRIMONIO NETTO		6.195.478,53
I - IMMOBILIZZAZIONI IMMATERIALI	130.800,00	178.466,66	Fondo di Riserva	6.634.654,97	
II - IMMOBILIZZAZIONI MATERIALI			B) FONDI PER RISCHI ED ONERI		
1) Sede Sociale	1.909.337,87	1.909.337,87	Fondo rischi maggiori oneri erogazioni sanitarie	4.346.757,69	4.193.143,00
- Fondo amm.to acquisto sede (+ registro e notari)	699.911,66	642.379,30	Fondo sviluppo nuove assistenze	535.000,00	535.000,00
2) Mobili e Arredi, Macchine elettr., attrezzature ufficio	605.227,22	559.555,11	Fondo rischi insolvenza contributi	75.187,71	75.187,71
- Fondo amm.to mobili, macchine, attrezzature	497.947,34	453.455,17	Fondo spese manutenzione straordinaria sede	100.320,00	100.320,00
TOTALE IMMOBILIZZAZIONI MATERIALI	1.316.706,09	1.373.058,51	Fondo aggiornamento sistema informatico	250.000,00	250.000,00
III - IMMOBILIZZAZIONI FINANZIARIE			Fondo spese procedimenti legali	48.861,63	48.861,63
1) Partecipazioni	28.709,86	28.709,86	Fondo assegnaz.borse studio E.Zanni	30.000,00	30.000,00
3) Investimenti	4.334.527,05	4.958.577,92	TOTALE FONDI PER RISCHI ED ONERI (B)	5.386.127,03	5.232.512,34
TOTALE IMMOBILIZZAZIONI FINANZIARIE	4.363.236,91	4.987.287,78	C) TRATTAMENTO DI FINE RAPPORTO		
TOTALE IMMOBILIZZAZIONI (B)	5.810.743,00	6.538.812,95		484.995,57	474.317,52
C) ATTIVO CIRCOLANTE			D) DEBITI		
II - CREDITI			DEBITI EROGAZIONI SANITARIE		
1) Crediti vs Soci e Aziende x contrib. associativi e sanitari	364.218,09	304.976,03	Pratiche Liquidate vs-Assistiti	1.697.858,70	1.597.525,60
4) Verso altri	194.945,16	122.993,65	Pratiche Stimate (per costo medio)	220.227,33	197.181,56
5) Depositi cauzionali	7.972,63	7.972,63	Fornitori Assistenza Spedalizzata Diretta	746.213,91	773.159,57
TOTALE CREDITI	567.135,88	435.942,31	Fornitori Assistenza Ambulatoriale Diretta	414.481,05	648.578,91
III - ATTIVITA' FINANZIARIE NON IMMOBILIZZATE			Fatture da pervenire /Ass.za anni precedenti	201.930,16	26.871,76
6) Altri titoli	5.654.505,24	5.129.966,71	TOTALE DEBITI EROGAZIONI SANITARIE	3.280.711,15	3.243.317,40
TOTALE ATTIVITA' FINANZIARIE NON IMMOBILIZZATE	5.654.505,24	5.129.966,71	DEBITI VERSO ALTRI FORNITORI	59.175,87	107.811,11
IV - DISPONIBILITA' LIQUIDE			DEBITI DIVERSI	945.056,49	719.142,85
1) Depositi bancari e postali	4.990.598,00	4.071.610,90	TOTALE DEBITI (D)	4.284.943,51	4.070.271,36
3) Denaro e valori in cassa	507,96	442,30	E) RATEI E RISCONTI		
TOTALE DISPONIBILITA' LIQUIDE	4.991.105,96	4.072.053,20	Ratei Passivi	253.853,25	244.741,99
TOTALE ATTIVO CIRCOLANTE (C)	11.212.747,08	9.637.962,22	Risconti Passivi (contributi versati in anticipo)	38.430,00	31.925,00
D) RATEI E RISCONTI			TOTALE RATEI E RISCONTI (E)	292.283,25	276.666,99
Ratei Attivi	51.333,68	67.088,99	TOTALE PASSIVO	17.083.004,33	16.249.246,74
Risconti Attivi	8.180,57	5.382,58			
TOTALE RATEI E RISCONTI (D)	59.514,25	72.471,57			
TOTALE ATTIVO	17.083.004,33	16.249.246,74			

Bilancio Consuntivo 2021: Rendiconto Gestionale



RENDICONTO GESTIONALE

ONERI	2021	2020	PROVENTI E RICAVI	2021	2020
A) ONERI GESTIONE MUTUALISTICA			A) PROVENTI ATTIVITA' MUTUALISTICA		
1) EROGAZIONI SANITARIE			1) QUOTE ISCRIZIONE		
Assistenza Base	3.116.883,12	2.758.546,11		25.860,00	23.400,00
Assistenza Ricoveri / plus	40.197,35	85.625,55			3.841.997,87
Ass. za Specialist. Ambulatoriale/plus	341.028,45	285.816,42	2) CONTRIBUTI ASSOCIATIVI E SANITARI		
Assistenza Più	4.829.311,40	4.022.462,82	Assistenza Base	3.772.197,13	124.100,33
Assistenza Più Smart Family	693.226,03	463.642,70	Assistenza Ricoveri / plus	410.898,17	425.689,17
Assistenza Oro	2.397.306,57	1.909.048,85	Ass. za Specialist. Ambulatoriale/plus	5.452.702,96	5.310.447,40
Coperture Convenzioni Speciali	266.010,59	247.104,05	Assistenza Più	731.015,58	637.909,90
Fondo Sanitario Pluriaziendale + igic+htc	2.116.720,54	1.733.315,15	Assistenza Più Smart Family	2.653.076,40	2.585.185,09
Ass. Odontoiatrica	428.205,27	359.483,90	Assistenza Oro	412.517,81	380.356,82
Ass. Integraz. Grandi interventi Chirurgici	446.280,50	435.092,50	Coperture Convenzioni Speciali	3.630.507,03	3.127.482,81
Protegg. -Protegg Plus	167.839,66	136.488,75	Fondo Pluriaziendale	442.119,22	426.412,11
Servizi IMA Assistance	33.000,00	33.540,00	Ass. Odontoiatrica	448.785,00	434.660,00
Sussidi straordinari art. 26 o) Statuto	60.000,00	60.000,00	Ass. Integraz.Grandi interventi Chirurgici	323.644,99	289.173,50
TOTALE EROGAZIONI SANITARIE	14.936.009,48	12.530.166,80	TOTALE CONTRIBUTI	18.397.802,95	17.583.415,00
2) SERVIZI					
Spese Generali Ufficio, utenze, cancelleria, stampati, spedizioni, manutenzione e sviluppo gestionale	232.174,41	252.158,52	3) ALTRI PROVENTI E RICAVI		
Amm.r, Revisori, Consulenti, Medaglie Presenza	271.717,19	270.023,86	a) Sopravvenienze attive	7.533,51	61.173,60
Assemblea,Notiziario,Q.Ass.ve,Legali e Notar.	88.273,48	104.644,73	b) Recupero Contributi da soci morosi	6.078,16	3.010,00
Spese Fiduciari e Collaborazioni	222.390,85	155.344,81	c) Recupero Spese sanitarie/Insussistenze	239.247,96	161.690,95
Spese di propaganda e promozione	275.542,55	148.314,02	d) Erogazioni liberali e Contribuz. varie	119.357,81	122.916,48
Oneri Bancari	56.014,50	48.594,95			
TOTALE SERVIZI	1.146.112,98	979.080,89	TOTALE ALTRI PROVENTI E RICAVI	372.217,44	348.791,03
3) GODIMENTO BENI DI TERZI					
4) PERSONALE			TOTALE PROVENTI GESTIONE MUTUALISTICA	18.795.880,39	17.955.606,03
5) AMMORTAMENTI			D) PROVENTI FINANZIARI E PATRIMONIALI		
6) ONERI DIVERSI DI GESTIONE			TOTALE PROVENTI E RICAVI	18.968.623,18	18.125.617,97
7) ACCANTONAMENTO A FONDO RISCHI e ONERI					
TOTALE ONERI GESTIONE MUTUALISTICA	18.501.090,17	16.890.787,64			
D) ONERI FINANZIARI E PATRIMONIALI					
TOTALE COSTI e ONERI	28.356,57	3.326,10			
ACCANTONAMENTO A FONDO RISERVA	18.529.446,74	16.894.113,74			
	439.176,44	1.231.504,23			
TOTALE GENERALE	18.968.623,18	18.125.617,97	TOTALE A PAREGGIO	18.968.623,18	18.125.617,97

Analisi Erogazioni Sanitarie: 135.000 pratiche nel 2021 Erogazioni sanitarie: 14,9 mln + 19%. **1/3 in forma diretta**

PRESTAZIONI SANITARIE	2021 NUMERO CASI	2020 Euro EROGATI	2021 Euro EROGATI	Variazione	VARIAZIONE %
RICOVERI CHIRURGIA (+ IGIC)	626	€ 3.385.000,00	€ 3.840.000,00	€ 455.000,00	13%
RICOVERI MEDICINA (+ esami sped.)	248	€ 563.000,00	€ 505.000,00	-€ 58.000,00	-10%
PRESTAZIONI AMBULATORIALI	124.385	€ 6.962.000,00	€ 8.735.000,00	€ 1.773.000,00	25%
ODONTOIATRIA	8.513	€ 930.000,00	€ 1.146.000,00	€ 216.000,00	23%
SUSSIDI con IMA	1.332	€ 690.000,00	€ 710.009,00	€ 20.009,00	3%
TOTALE	135.104	€ 12.530.000,00	€ 14.936.009,00	€ 2.406.009,00	19%

Suddivisione % Prestazioni Sanitarie 2021

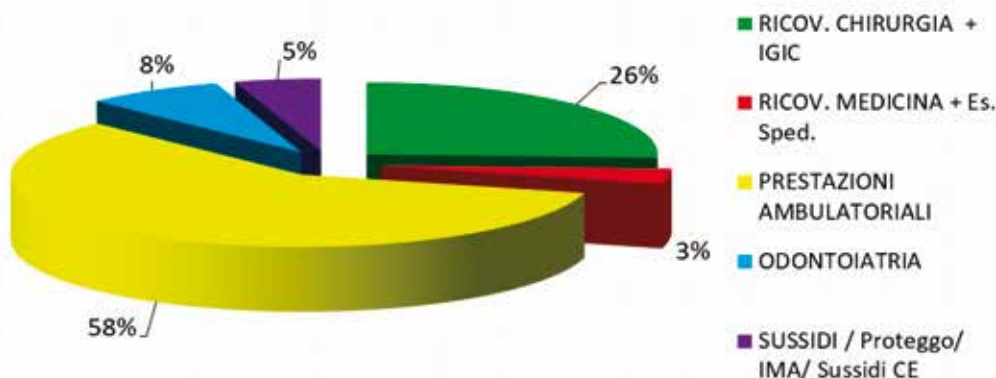

Il numero totale delle prestazioni sanitarie che sono state autorizzate in forma diretta o rimborsate è stato di 135.000 contro le ca. 108.000 del 2020 (circa 27.000 in più: +25%). La percentuale delle prestazioni fruite dagli assistiti in forma diretta senza anticipo della spesa è stata pari al 20% come numero di casi (27.000) e si attesta al 30% dell'importo totale delle erogazioni (ca. 4.5 ml). La media totale del rapporto % Erogazioni Sanitarie / Contributi è stato nel 2021 pari all'81,2% (71,3% nel 2020, 85,1% nel 2019). Si è assistito dunque ad un notevole incremento delle erogazioni riportandole ai tempi precedenti alla pandemia. In ogni caso anche nel 2021 CAMPAs ha continuato a garantire le prestazioni a sostegno del Covid che sono ammontate complessivamente a 252.000 € di cui: 211.000 Tamponi e Test e 41.000 Diarie da ricovero.

– I **Ricoveri per Intervento Chirurgico** sono stati 626 (+50) e hanno fatto registrare erogazioni per **3.840.000 €** (comprensivi dell’Integrazione Grandi Interventi Chirurgici) con un incremento del 13%.

La percentuale media di rimborso è stata mediamente per tutte le formule di assistenza del 70,5%.

Quelli in forma diretta con assunzione degli oneri a carico CAMPA sono stati il 55%. Mediamente fra tutte le assistenze, considerando anche le franchigie a carico degli associati, la percentuale di rimborso dei ricoveri in forma diretta è stata dell’81%. Con la copertura integrativa IGIC, con massimale illimitato, la CAMPA è riuscita a garantire il rimborso in secondo rischio al 100% per 40 casi e al 75% per 7 casi.

– I **Ricoveri in Medicina** senza intervento sono stati 248 (-30) e le erogazioni sanitarie, pari a **503.000 €** comprensive degli esami altamente specialistici eseguiti in regime di ricovero, hanno fatto registrare un decremento del 10%;

– Le **Prestazioni specialistiche ambulatoriali** sono state oltre 124.000 (ca. 25.000 in più rispetto all’anno precedente) per un importo di **8.735.000 €** in incremento del 25%.

Rappresentano il 58% del totale delle erogazioni. La percentuale media di rimborso è stata del 69%.

Prestazioni Specialistiche Ambulatoriali 2021

PRESTAZIONI SPECIALISTICHE AMBULATORIALI			
		Numero	2021
1	VISITE SPECIALISTICHE	34.964	€ 2.270.000
2	ESAMI DIAGNOSTICI	23.968	€ 1.400.000
3	ANALISI DI LABORATORIO	21.206	€ 1.350.000
4	ESAMI ALTA SPECIALIZZAZIONE	5.335	€ 1.040.000
5	INTERVENTI AMBULATOR.	1.047	€ 790.000
6	TERAPIA FISICA	10.122	€ 675.000
7	TICKET	22.234	€ 650.000
8	INTERVENTI MINORI	1.583	€ 340.000
9	GRAVIDANZA E MATERNITÀ	934	€ 100.000
10	ALTRE PRESTAZ. AMBULAT.	2.922	€ 113.500
11	PRESTAZ. AMBULAT. PRE/POST INTERVENTO	70	€ 6.500
	TOTALE	124.385	€ 8.735.000



In ordine di importo erogato al primo posto ci sono le visite mediche specialistiche, seguite dagli esami diagnostici strumentali di routine, dalle analisi di laboratorio, dagli esami altamente specialistici (TAC, RMN, Endoscopie), e poi dagli interventi ambulatoriali, la terapia fisica e i ticket, ecc...

Rispetto al 2020 c’è un incremento del 25%. La % media di rimborso si conferma al 69%.

– L’**Odontoiatria** presenta circa 8.500 prestazioni per un ammontare di **1.146.000 €** con un incremento del 23%.

– I **Sussidi** (cure termali, protesi acustiche, assistenza infermieristica, diarie, indennità di malattia, infortunio, decesso, diaria da Covid, trasporto in ambulanza e compresi i servizi di assistenza telefonica e trasporto sanitario forniti da IMA) con 1.332 casi, ammontano nel complesso a 710.000 € in crescita del 3% rispetto all’anno precedente.

L'Assemblea ha approvato il Bilancio Sociale

Con l'entrata in vigore del Codice del Terzo Settore oltre alla Presentazione del Bilancio di esercizio e della Relazione di Missione secondo i criteri previsti per gli Enti di Terzo Settore, stabiliti dal D.M. Lavoro e Politiche Sociali 5 marzo 2020, è previsto l'obbligo per gli ETS di maggiore dimensione di redigere il Bilancio Sociale e la sua contestuale approvazione da parte dell'Assemblea. CAMP ha deciso di iniziare già da alcuni anni a redigere il Bilancio Sociale per rendicontare in maniera puntuale e trasparente i propri valori e la propria missione, le modalità con cui ha realizzato i propri obiettivi e il valore aggiunto sociale conseguito.

Riportiamo alcune slides significative, mentre la versione completa è riportata nel sito www.campa.it.

Bilancio Sociale. Che cos'è? A cosa serve?



12

MISSION



Garantire protezione e assistenza sanitaria ai propri assistiti, offrendo tutela economica delle spese sanitarie necessarie a controllare, mantenere o recuperare la salute, mediante rimborso o assumendole direttamente presso la rete di strutture convenzionate.

Offrire soluzioni di welfare comunitario e intergenerazionale, ispirandosi ai valori della tradizione del mutuo soccorso, coniugando la solidarietà mutualistica all'efficienza gestionale, attraverso la partecipazione e la reciprocità.

Organizzare la domanda nei confronti degli erogatori sanitari pubblici e privati e ottenere considerevoli **vantaggi per gli assistiti**, sia per la riduzione del costo delle prestazioni, sia dei tempi di attesa garantendo un'assistenza tempestiva e di qualità.

Fornire **assistenza senza limiti di età** per tutta la durata del rapporto associativo. La CAMP infatti non esercita mai il diritto di recesso nei confronti dei propri associati.

Attività rilevanti 2021

Nuovi Uffici Fiduciari e nuove collaborazioni
Campagna promozionale con Patrizio Roversi

Modifiche allo Statuto
Nomina del nuovo CdA che cambia per 2 / 12

Sviluppo associativo
Incremento assistiti
Accordo FederConcia
Vicenza Welfare
Accordo di mutualità mediata
Mutua Con Te

Percorso Certificazione Qualità e normativa 231

Trattative Convenzioni con BCC

Progetto mutualistico
Concooperative ER



FONDO SANITARIO PLURIAZIENDALE CAMPA



Suddivisione % prestazioni sanitarie
Fondo Sanitario CAMPA 2021



- RICOVERI + igic
- PRESTAZIONI AMBULATORIALI
- SUSSIDI (Lenti)
- PRESTAZIONI SOCIO SANITARIE
- ODONTOLOGIA



Le **prestazioni vincolate** comprendenti le prestazioni sociali a rilevanza sanitaria, le prestazioni sanitarie a rilevanza sociale le terapie fisiche e riabilitative e le prestazioni odontoiatriche sono state **803.000 € pari al 37,94%** sul totale delle risorse destinate alla copertura, garantendo così il rispetto della percentuale minima del 20% delle prestazioni vincolate prevista dal Decreto sui Fondi sanitari.

Le erogazioni sono state pari al 58% delle contribuzioni (**55% nel 2020**).



Dati Statistici 2021



Attività promozionali

CAMPA ha svolto un'attività di promozione dei propri servizi sia attraverso investimenti di carattere pubblicitario avvalendosi del testimonial Patrizio Roversi con una campagna su tv e quotidiani locali, riviste specializzate, autobus, cartellonistica sia con sponsorizzazioni di iniziative sociali a favore ad esempio di LILT, ANT, AIGA, Lions nell'ambito del budget previsto e delle finalità previste dallo Statuto per la promozione e diffusione dei valori mutualistici.

Rinnovato l'Accordo con il Sindacato Ministero affari Esteri.



Realizzato un Seminario ECM per l'Ordine degli ingegneri di Bologna.

Attivata una Convenzione con il Sindacato CISL creando una copertura specifica che garantisce la tutela per ticket, per gli Esami Altamente Specialistici e la tutela della non autosufficienza.



Attività promozionali

È stata effettuata una sponsorizzazione a favore della squadra di calcio a 5 di Arzignano per promuovere la CAMPA presso le Aziende della filiera della Concia.

È stato realizzato un progetto di pubblicità digitale tramite i Social su Brescia e Bergamo.

Sono costanti i contatti con Enti, Aziende e cooperative per favorire accordi per la copertura sanitaria integrativa contrattuale o di welfare aziendale anche grazie all'azione dei Consiglieri di Amministrazione.

Molto spesso la CAMPA è sollecitata da richieste di offerta o confronto di coperture a cui risponde sempre con la massima disponibilità e capacità di personalizzazione.



PROMOZIONE E PROPAGANDA 2021-22

Avviata una nuova campagna con la collaborazione di un nuovo testimonial, Patrizio Roversi, per il biennio 2021-2022.

In marzo 2021 è stato realizzato uno spot che pone l'accento sugli aspetti valoriali e funzionali che distinguono CAMPA:

- la mutualità
- la copertura a vita intera
- l'essere differenti da una polizza sanitaria

È partita una programmazione trimestrale sulle reti 7 Gold Emilia Romagna e Lombardia e sulle nostre pagine social Facebook, Instagram, Google my business e YouTube. Si valuteranno altre piattaforme. È stata realizzata anche una versione adatta a una programmazione radiofonica. In fase di progetto un'armonizzazione con la diffusione grafica.



Valore aggiunto sociale

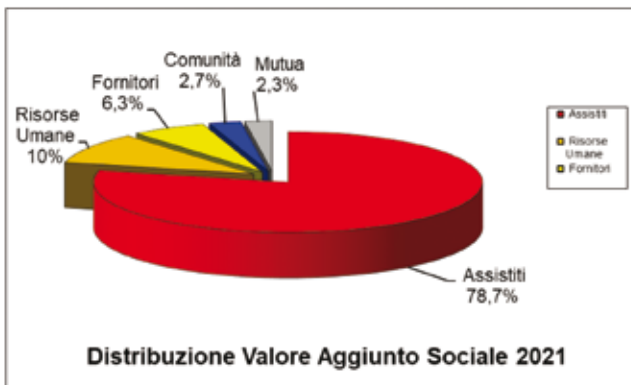

Per comprendere ancora meglio i vantaggi sociali ed economici realizzati dalla CAMPA, la Rendicontazione Sociale riclassifica i dati del Bilancio Economico consentendo di mettere in evidenza il valore aggiunto sociale prodotto da un'Organizzazione nei confronti dei suoi interlocutori, portatori di interesse. Si evidenzia pertanto che nell'ambito del totale rendiconto della CAMPA le uscite possono essere classificate non solo come spese o costi, ma rappresentano invece un valore che è stato distribuito a vantaggio delle categorie così evidenziate.

Nel 2021 sono aumentate le % di destinazione delle risorse raccolte a favore dei Soci / Assisti, delle Risorse Umane, e dei Fornitori. Si sono leggermente ridotte quelle a favore della Comunità e alla Mutua come destinazioni a Fondi Riserva.

CAMPA per gli OBIETTIVI di SVILUPPO SOSTENIBILE



CAMPA nella propria missione mutualistica non si occupa solo del rimborso delle spese mediche, ma in un'ottica più ampia è soggetto attivo e impegnato nello sviluppo e nel miglioramento del sistema sociale in cui opera.

CAMPA ha nel DNA principi in linea con la visione dell'Agenda 2030 per uno sviluppo sostenibile, infatti ha come obiettivo primario quello di far sì che nella società venga assicurato il "benessere fisico, mentale e sociale" con un accesso equo alla "assistenza sanitaria e alla protezione sociale" (Transforming our world: the 2030 Agenda for Sustainable Development, 21 Ottobre 2015).

Le attività che CAMPA intraprende quotidianamente e che promuove periodicamente sono allineate con gli Obiettivi per uno Sviluppo Sostenibile approvati dalle Nazioni Unite nell'Agenda 2030.



OBIETTIVI di SVILUPPO SOSTENIBILE

Salute e Benessere



Città e Comunità Sostenibili



Partnership per obiettivi



FONOPRINT punta sul welfare con CAMPA

L'Accordo con la Società di mutuo soccorso consente di tutelare al meglio i dipendenti



Leopoldo Cavalli AD Fonoprint

“Una scelta preziosa” secondo Leopoldo Cavalli AD di Visionnaire, Fonoprint e la Darsena del Sale, quella di garantire la copertura sanitaria proposta da CAMPA a favore dei propri dipendenti, raggiungendo un traguardo molto importante di welfare aziendale. Cavalli ha trasformato le proprie “creature” in aziende benefit con una serie di vantaggi non solo a livello interno, ma anche nelle relazioni con la comunità e il territorio.

Le coperture sanitarie attivate con CAMPA offrono una tutela a 360 gradi ed hanno la peculiarità di non fare differenziazione tra le diverse categorie. È stato scelto per tutti i Dipendenti senza distinzione di qualifica e mansione il Piano Topazio, solitamente rivolto a Quadri e Dirigenti allo scopo di garantire a tutti una assistenza di Qualità.

“Così ci prendiamo cura anche delle famiglie: è un valore aggiunto importante e crea una comunità virtuosa e fedele”.

CAMPA offre inoltre la possibilità di estendere il benefit anche ai figli e al coniuge. Per Cavalli che ha potuto sperimentare CAMPA anche come iscritto ad adesione volontaria, i servizi offerti dalla Mutua sono molto più puntuali rispetto a quelli comunemente offerti dalle assicurazioni. I lavoratori hanno risposto molto favorevolmente e con entusiasmo alla possibilità di avvalersi di questa copertura sanitaria integrativa mutualistica, perché sentono di appartenere a questa comunità virtuosa. Questo significa essere un'azienda benefit.

16

CAMPA presente alla Quarta edizione di CIBÒ So Good!

La “food immersion” più attesa della stagione bolognese, che quest'anno ha riservato ampio spazio alle eccellenze agro-alimentari, gastronomiche, turistiche e ambientali dell'**Appennino**, dalla Liguria alla Sicilia, toccando 14 regioni, 1500 comuni, 44 parchi naturali con oltre 350 prodotti tipici Deco, Dop e IGP.

CIBÒ. So Good! Il Festival dei Sapori d'Italia si è tenuto a **Palazzo Re Enzo di Bologna dal 22 al 24 aprile 2022** con una “tre giorni” all'insegna della cultura del cibo e dell'intrattenimento alimentare, senza dimenticare la green economy, il turismo slow nella natura e la mobilità sostenibile.



Il ricco programma di eventi – tra cui i Food Talk, le Isole del Gusto, i Laboratori di Cucina e i protagonisti dei Cooking Show – ha visto la presenza del Direttore CAMPA Piermattei che ha potuto illustrare il ruolo della Mutua anche nella promozione della salute attraverso una sana alimentazione, l'attività fisica immersa nella natura e la bellezza della scoperta del viaggiare e delle relazioni quale antidoto all'ageing e alla prevenzione delle malattie.

RIMBORSO PRESTAZIONI E TICKET SANITARI PAGATI TRAMITE PAGOPA, SISALPAY E ALTRI STRUMENTI DIGITALI



In questi mesi abbiamo ricevuto molte richieste di rimborso di prestazioni pagate tramite strumenti di pagamento recentemente diffusi (PagoPa, Sisalpay, bonifici, bollettini postali, bollettini bancari, etc...) che forniscono il solo attestato di pagamento e non una ricevuta/fattura fiscale con il dettaglio delle prestazioni eseguite, come richiesto dal Regolamento CAMPA al fine di una corretta liquidazione e la rendicontazione all'Agenzia Entrate.

Ciò è dovuto alla progressiva digitalizzazione della pubblica amministrazione, a cui stiamo assistendo in questi ultimi anni, accelerata anche dalla situazione derivante dall'emergenza

sanitaria della pandemia Coronavirus. Circostanza che indirizza i nostri Associati / Assistiti all'utilizzo di questi strumenti di pagamento.

Tali documenti hanno caratteristiche diverse e molti non riportano dati fondamentali per il rimborso. Per questo motivo abbiamo sempre chiesto la ricevuta fiscale della prestazione, non solo quella del pagamento.

Le macchinette automatiche emettono spesso due scontrini: uno che è la ricevuta della carta o bancomat e un altro in cui è riportato il numero della ricevuta della relativa prestazione / ticket: ed è questo ultimo che deve essere prodotto per ottenere il rimborso.

Non sempre è possibile ottenere subito questo documento in caso di pagamento elettronico.

Ma, ad esempio, dal Portale Pagamenti online delle Prestazioni Sanitarie della Regione Emilia-Romagna è possibile comunque scaricare le ricevute di pagamento attraverso questo link:

<https://www.pagonlinesanita.it/mostraricevuta.htm>

Qualora gli assistiti non siano in grado di produrre le ricevute neanche con questa modalità, volendo agevolare le procedure di liquidazione, è possibile rimborsare anche i semplici attestati di pagamento, purché venga allegato almeno uno dei seguenti documenti in vostro possesso.

- Il **Referto della prestazione** eseguita.
- Il **Documento di prenotazione** (purché sia indicata la tipologia di prestazione svolta e il nominativo dell'assistito).
- La **Prescrizione del medico di base**.

In assenza dell'invio di tale documentazione, CAMPA potrebbe sospendere la liquidazione della pratica per chiedere un'integrazione documentale.

Se la mandi tu da subito, eviterai che la pratica venga sospesa.

UN MARE DI PREVENZIONE E TUTELA DELLA SALUTE

Festeggiamo un grande traguardo insieme!



In occasione del Centenario di LILT e del 64° anno di attività della CAMPA, abbiamo pensato di partire per un viaggio all'insegna della salute e della prevenzione, a bordo della fantastica nave da crociera MSC Seaview. Non solo viste mozzafiato, relax e divertimento ma anche tanti appuntamenti programmati per il tuo benessere.

Durante i giorni di navigazione nelle acque del nostro Mediterraneo e tra una escursione e l'altra lungo le tappe d'itinerario previste potrai partecipare a Masterclass sui benefici della prevenzione, dell'alimentazione e sulla previdenza e assistenza sanitaria per tutelare la salute tua e dei tuoi cari.

PRENOTATEVI E POTRETE FRUIRE DI CONDIZIONI DAVVERO VANTAGGIOSE A NOI RISERVATE

18



COME PARTECIPARE ALL'ESPERIENZA

Per la nostra crociera dedicata alla salute e alla prevenzione, abbiamo creato delle quotazioni riservate ai soci LILT e CAMPA*:

TIPOLOGIA SISTEMAZIONE	PREZZO
Cabina interna	249,00 euro
Cabina vista mare	299,00 euro
Cabina con balcone	349,00 euro

*per i non-soci: cabina interna a 279,00 euro; cabina vista mare a 339,00 euro; cabina con balcone a 389,00 euro.

I prezzi riportati sopra si intendono per passeggero e non includono assicurazione, quote di servizio e tasse portuali per un costo aggiuntivo di 180,00 euro.

La cabina risulta confermata dietro versamento di acconto pari a 50,00 euro/passeggero, il saldo potrà essere effettuato entro il 30/09/2022.

Per informazioni aggiuntive e prenotazioni fare riferimento a:
 Sede di **LILT Bologna**
 (tel. 051.4399148 - e-mail segreteria@legatumoribologna.it)
 Sede di **Campa Bologna**
 (tel. 051. 230967 - e-mail contatto@campa.it)

NAVE E ITINERARIO



DATA DI PARTENZA
13 novembre 2022

NAVE
MSC Seaview

ITINERARIO
 • Genova
 • Palma di Maiorca
 • Barcellona
 • Marsiglia
 • Genova

PORTO D'IMBARCO
Genova (Portofino)

DURATA
6 giorni,
5 notti

GIORNO	DATA	PORTO	ARRIVO	PARTENZA
1	domenica, 13 nov 2022	Genova (Portofino)	-	19:00
2	lunedì, 14 nov 2022	Navigazione	-	-
3	martedì, 15 nov 2022	Palma de Maiorca (Isole Baleari)	07:00	20:00
4	mercoledì, 16 nov 2022	Barcellona, Spagna	07:00	19:00
5	giovedì, 17 nov 2022	Marsiglia (Provenza)	08:00	17:00
6	venerdì, 18 nov 2022	Genova (Portofino)	08:00	-



CAMPA ammessa al riparto del 5 per 1000

L'entrata in vigore del Codice del Terzo Settore e l'avvio del RUNTS (Registro Unico Enti di Terzo Settore) ha comportato anche da parte di CAMPA di tutti i relativi adempimenti.

Per le Società di Mutuo Soccorso di maggiore dimensione (raccolta la piena adozione contributiva superiore a 50.000 €) l'iscrizione nella Sezione Speciale (dedicata alle Imprese Sociali) del Registro Imprese presso la CCIAA, assolve già all'obbligo di iscrizione al RUNTS che in effetti ha visto un travaso automatico.

Per sostenere
i bisogni socio-assistenziali
e realizzare sempre meglio le finalità
mutualistiche e solidali

DONA IL TUO 5XMILLE

alla **CAMPA SMS**
CODICE FISCALE
80049250378



5X1000
a **CAMPA**

Peraltro, la Direzione Generale del Ministero del lavoro e delle politiche sociali in risposta ad un interpello proposto dalla FIMIV, indirizzata anche all'Agenzia delle Entrate per competenza, riconosce alle società di mutuo soccorso, in quanto enti del Terzo settore (ETS) "ed essendo una categoria speciale di ETS distinta dall'impresa sociale", il titolo per accedere al contributo del cinque per mille.

In particolare rileva che le società di mutuo soccorso, non potendo svolgere attività diverse da quelle prescritte dalla legge n. 3818/1886, né attività di impresa, "sono da ricomprendere nel novero degli enti del terzo settore che possono accedere al beneficio del riparto del cinque per mille dell'imposta sul reddito delle persone fisiche, a decorrere dal 2022".

A seguito della operatività del Registro unico nazionale del Terzo settore (RUNTS), anche la CAMPA è entrata automaticamente nell'Elenco in quanto ente di Terzo Settore che svolge in via esclusiva o principale una o più attività di interesse generale per il perseguimento, senza scopo di lucro, di finalità civiche, solidaristiche e di utilità sociale a vantaggio di tutta la comunità, secondo il principio costituzionale della sussidiarietà. CAMPA ha pertanto deciso di richiedere di poter accedere al riparto del 5 X MILLE ed è stata inserita nel relativo elenco.

Chiediamo ai Soci di effettuare la scelta a favore di CAMPA per sostenere iniziative di particolare rilevanza sociale a beneficio dei nostri assistiti in condizione di maggiore fragilità e vulnerabilità, che saranno poi opportunamente documentate.

A seguito dell'inserimento d'ufficio della CAMPA nel RUNTS, il CdA CAMPA ha pertanto deciso di richiedere di poter accedere al riparto del 5 per mille ed è stata inserita nel relativo elenco. Abbiamo deciso di richiedere ai Soci di effettuare la scelta a favore di CAMPA per sostenere iniziative di particolare rilevanza sociale a beneficio dei nostri assistiti in condizione di maggiore fragilità e vulnerabilità, che saranno poi opportunamente documentate.

Documentazione utile per la Dichiarazione dei Redditi per l'anno 2021

Disponibili nell'Area Riservata del sito CAMPA i documenti utili per la dichiarazione dei redditi per l'anno 2021:

AREA RISERVATA

- attestazione dei contributi associativi versati (solo per Iscrizioni Volontarie);
- estratto Conto delle Erogazioni Sanitarie riconosciute dalla CAMPA per spese sostenute nell'anno 2020.

> Iscrizioni Volontarie

Detrazione Contributi Associativi

Ricordiamo che i contributi associativi versati dai Soci alle Società di Mutuo Soccorso, operanti esclusivamente nei settori di cui all'art. 1 della legge 3818/1886, come CAMPA, sono **detraibili dalle imposte al 19% per un importo non superiore a € 1.300** in base all'art. 83 co. 5 del D.Lgs. 117/2017 Codice Terzo Settore.

Il massimale è autonomo e non fa cumulo con quelli analoghi previsti per altre detrazioni (premi di polizze vita e infortuni, contributi a onlus, ecc.).



20

A dimostrazione del versamento contributivo occorre presentare:

- la contabile del bonifico effettuato
- la ricevuta rilasciata da CAMPA se il pagamento è stato effettuato con assegno o POS presso i nostri uffici

Detrazione Spese Sanitarie

CAMPA ha già inviato l'**Estratto Conto delle Erogazioni Sanitarie** riconosciute per spese sostenute nell'anno **2020**, utile ai fini del calcolo delle spese sanitarie da portare in detrazione nella dichiarazione dei redditi.

> Adesioni collettive dipendenti aziendali. Fondo Sanitario pluriaziendale CAMPA

Contributi Sanitari ex art. 51 TUIR

Ricordiamo che per le coperture collettive aziendali ex art. 51 co. 2, lett. a) TUIR i **contributi** di assistenza sanitaria versati dal datore di lavoro e dal lavoratore sono **deducibili dal reddito imponibile fino a € 3.615,20** e che sono **detraibili le spese sanitarie** sostenute solo per la parte **non rimborsata**, con la franchigia di € 129,11.

Ulteriori approfondimenti presenti sulle news del sito CAMPA (www.campa.it)

Bologna

STUDIO OCULISTICO DE MUSEI

Dott. Corrado Gizzi
D.ssa Laura Sapigni
Dott. Vincenzo Savoca Corona
 Via De' Musei, 4 - Bologna
 Tel. 051/31 69 542

Prestazioni di diagnostica oculistica e visite specialistiche in forma indiretta a tariffe preferenziali.

STUDIO FISIOTERAPICO

Dott. Raffaele Pasquariello
 Via Risorgimento, 4 - San Lazzaro di Savena BO
 Cel. 347/00 66 135
 Terapia fisica e riabilitativa in forma indiretta a tariffe preferenziali.

Grosseto

GALILEO IMMAGINE

Via dell'Edilizia, 21 - Follonica GR
 Tel. 0566/45 125
 Rmn, Tac e rx tradizionali in forma diretta.

ISTITUTO FISIOTERAPICO GALILEO II

Via dell'Edilizia, 21 - Follonica GR
 Tel. 0566/45 125
 Terapia fisica in forma indiretta a tariffe preferenziali.

L'Aquila

CASA DI CURA SAN RAFFAELE

Viale dell'Agricoltura snc - Sulmona AQ
 Tel. 0864/250 74 00
 Analisi di laboratorio, ecografie, ecocolordoppler, radiologia, Tac e Rmn in forma diretta.

Rimini

CASA DI CURA PRIVATA MONTANARI

Via Roma, 7 - Morciano di Romagna RN
 Tel. 0541/988 129
 Ecografie, ecodoppler, radiologia tradizionale, ecg, esami endoscopici, cistoscopia, uroflussometria, audiometria, laringoscopia, Rmn, Tac in forma diretta. Visite specialistiche e terapia fisica in forma indiretta a tariffe preferenziali.

Vicenza

InSALUTE

Via Veneto, 38 loc. Meledo - Sarego VI
 Tel. 0444/821 013
 Ecografie e analisi di laboratorio in forma diretta. Ecocolordoppler ed esami cardiologici in forma indiretta a tariffe preferenziali.

Convenzioni in forma indiretta con Studi Odontoiatrici



Ascoli Piceno

AMBULATORIO ODONTOIATRICO

DOTT. ANDREA DE BENEDICTIS
 Via Napoli, 65 - Ascoli Piceno AP
 Tel. 0736/980 194
 Prestazioni odontoiatriche a tariffe preferenziali.

Bologna

STUDIO DENTISTICO ANTONIO PISCHEDDA

Via Ugo Bassi, 10 - Bologna
 Tel. 051/232 311
 Prestazioni odontoiatriche a tariffe preferenziali.

STUDIO DENTISTICO

Dott. Del Corso Giacomo
 Via Fioravanti, 88/5 - Bologna
 Tel. 051/353 814
 Prestazioni odontoiatriche a tariffe preferenziali.

Villani Maria Teresa Odontoiatra

Via Zamboni, 4 - Bologna
 Tel. 051/235 210
 Prestazioni odontoiatriche a tariffe preferenziali.

Lecce

BILANZONE GERARDO Odontoiatra

Via F. Petrarca, 67 - Copertino LE
 Tel. 0832/649 754
 Prestazioni odontoiatriche a tariffe preferenziali.

Altre Convenzioni in forma indiretta

ISTITUTO OTTICO VERONESI

P.zza Cavour, 1/F - Bologna
 Via dei Mille, 9/4 - Bologna
 Tel. 051/234 979
 Tariffe preferenziali su tutti gli occhiali, lenti e servizi. Screening visivo e consegna al domicilio gratuiti.



CERTIFICAZIONE di QUALITÀ



CAMPA ha un Sistema di Gestione per la Qualità Certificato da Kiwa Cermet Italia S.p.A. secondo la norma UNI EN ISO 9001:2015

CAMPA dopo una intensa attività di approfondimento con il Consulente CICA, ha portato a termine il processo di **Certificazione della Qualità**, finalizzato a un ulteriore rafforzamento dell'immagine e della credibilità della CAMPA e utile per la partecipazione ad appalti della pubblica amministrazione, ma anche per ripensare al nostro modello organizzativo in una logica di **miglioramento continuo**.



22

Nel 2021 è proseguito il processo di Certificazione della Qualità, finalizzato a un ulteriore rafforzamento dell'immagine e della credibilità della CAMPA ed utile soprattutto per la partecipazione ad appalti della pubblica amministrazione, nonché per l'adeguamento alle previsioni del D.Lgs. n. 231 del 2001.

Proprio nelle scorse settimane la CAMPA, dopo una lunga e approfondita attività di consulenza a cura di CICA che ha permesso di redigere tutta la documentazione Organigramma, Politica Aziendale, Mansionario, Regolamento Dipendenti, Analisi del Contesto, 12 Procedure operative, Obiettivi ed Indicatori di Performance, Manuale della Qualità, ha completato l'iter e con l'Audit finale a cura dell'Ente Certificatore KIWA ha ottenuto la Certificazione di Qualità.

Il lavoro corposo, che ha impegnato a vari livelli tutti gli uffici, ha rappresentato l'occasione per verificare e approfondire tutti i processi aziendali e le relative interazioni per ripensare l'attività svolta in una logica di miglioramento continuo.

Obiettivi di Miglioramento

L'obiettivo di sviluppo associativo è funzionale al miglioramento della qualità dei servizi e soprattutto alla sostenibilità economica della CAMPA.

Tra gli altri obiettivi CAMPA si propone:

Aumento della performance intesa come % media di rimborso rispetto alla somma spesa dai Soci attraverso un aggiornamento di alcune voci del tariffario.

Manutenzione e ampliamento della rete sanitaria convenzionata al fine di contrattare le migliori condizioni economiche per le prestazioni sanitarie e capillarità a livello delle regioni in cui siamo presenti.

Sistematizzare le attività di formazione per i Dipendenti.

Intervenire sempre meglio per rispondere ai bisogni socio assistenziali dei Soci



Proteggio plus la copertura per tutelare la tua autosufficienza

La copertura si attiva all'insorgere di eventi imprevisti e invalidanti dell'Assistito, derivanti da infortunio o malattia, che determinino lo stato di non autosufficienza per il quale il soggetto non è in grado di compiere autonomamente le attività elementari della vita quotidiana.

Le spese coperte:

- assistenza infermieristica
- assistenza alla persona
- trattamenti fisioterapici e riabilitativi
- ausili, presidi e tutori
- aiuto personale nello svolgimento delle attività quotidiane
- aiuto domestico familiare
- prestazioni assistenziali rese in strutture residenziali o semiresidenziali per persone non autosufficienti non assistibili a domicilio.



Accertato lo stato di non autosufficienza permanente, l'assistito ha diritto a un sussidio/indennizzo per tutte le spese di assistenza socio-sanitaria sostenute e da sostenere correlate allo stato di non autosufficienza, fino all'importo di € 1.000 al mese e con un massimale annuo di € 12.000 per tutta la vita.

CAMPA PUÒ INTERVENIRE

- RIMBORSANDO LE SPESE SOCIO SANITARIE DOCUMENTATE
- FORNENDO I SERVIZI SOCIO ASSISTENZIALI GRAZIE ALLA RETE DELLE COOPERATIVE SOCIALI CONVENZIONATE
- SEMPLICEMENTE EROGANDO IL SUSSIDIO ECONOMICO ALLE FAMIGLIE

L'iscrizione è consentita per il 2022 entro i 75 anni. Cogli questa opportunità e programma ora la tua salute e il tuo benessere a lungo termine <https://www.campa.it>.

Prevenzione primaria, secondaria e terziaria: che differenza c'è?



Spett.le CAMPA,
si sente spesso parlare delle differenze tra prevenzione primaria e secondaria.
Potete spiegarmi meglio quali sono le differenze? G.T. Milano

Gentilissima Associata, cerchiamo di fare un po' di chiarezza terminologica a vantaggio di tutti gli assistiti.

La **prevenzione primaria** consiste in tutte quelle attività che possono favorire la prevenzione dello sviluppo della patologia, come le vaccinazioni, la promozione di corretti stili di vita, sia nell'ambito dell'attività fisica sia nell'alimentazione, la rinuncia al fumo e l'assunzione moderata di bevande alcoliche.

Nella **prevenzione secondaria**, si cerca di diagnosticare precocemente una possibile malattia, a volte prima ancora della comparsa dei sintomi evidenti, riducendo al minimo le conseguenze sfavorevoli.

Può prevedere programmi di screening, come la mammografia, per rilevare l'eventuale presenza di tumore della mammella, o la densitometria per rilevare eventuale osteoporosi. Ma può consistere anche nell'approfondimento diagnostico di eventuali sintomatologie per individuare tempestivamente l'insorgenza di una patologia.

Nella **prevenzione terziaria**, una malattia già accertata, pregressa o cronica, viene monitorata allo scopo di prevenire ulteriori insorgenze o complicanze. Ad esempio, i follow up dopo un intervento chirurgico oncologico, il monitoraggio della glicemia nei pazienti diabetici, o della pressione nei pazienti con patologie cardiovascolari, l'assunzione di aspirina per prevenire l'insorgenza di un secondo ictus.



SOCIETÀ DI MUTUO SOCCORSO



Mutua Sanitaria Integrativa

CAMPA

ti garantisce una
vita serena con la prevenzione
salute e benessere

PROGRAMMA ORA LA TUA SALUTE A LUNGO TERMINE

▶ **Eviti le liste d'attesa** in caso di necessità diagnostiche e ricoveri per intervento.

Prestazioni **senza anticipo della spesa** nella rete sanitaria convenzionata.

▶ **Prevenzione diagnostica** mirata come e quando vuoi tu.

Puoi **scegliere la soluzione migliore** per ogni tua esigenza di cura e salute.

▶ Copertura per tutta la vita **senza limiti di età**.

Massimale illimitato per Grandi Interventi Chirurgici.

Rimborso delle **spese odontoiatriche**.

La formula **Proteggio plus**, per la **tutela dell'autosufficienza**, ti garantisce un sussidio mensile **per tutta la vita**.

www.campa.it

▶ **Solo CAMPA riesce a offrirti tutti questi vantaggi**